CENTRAL DE BOLIVIA
en refrescos
Salvietti
CALIDAD!

PRESENCIA

MATUTINO FUNDADO EL 28 DE MARZO DE 1952
AÑO XXIV-N°. 6.328 - LA PAZ BOLIVIA, SABADO 17 DE ENERO DE 1976 - 12 PAGINAS - $b. 2.00

CENTRAL DE BOLIVIA
con qué placer quita la sed..
Squirt
SALVIETTI-HNOS. Embotelladores autorizados

Se autorizó licitación de industria automotriz

Mediante decreto se aprobaron bases para adjudicación de propuestas

El Gobierno autorizó ayer mediante Decreto Supremo a los Ministros de Industria y Comercio y de Defensa Nacional convocar a empresas especializadas, mediante invitación, para la presentación de ofertas que tiendan a la implementación de la industria terminal de vehículos en el país. Asimismo fueron aprobadas las bases y condiciones generales para la presentación de ofertas y de adjudicación para la implementación de la planta terminal de camiones para el mercado nacional y de la industria automotriz y afines correspondientes a la Programación subregional, concerniente a Bolivia.

BASES Y CONDICIONES GENERALES

El documento de Bases y Condiciones Generales para la presentación de ofertas y la adjudicación de implementación de la planta terminal de camiones para el mercado nacional y de la industria automotriz y afines correspondientes a la Programación Sub-Regional, está contenido en quince carillas; está dividido en dos capítulos, el primero sobre "Bases Generales", y el segundo sobre "Pliego de Condiciones Generales"

El documento comienza recordando que el Gobierno en abril de 1975 dispuso que sea la Corporación de las Fuerzas Armadas para el Desarrollo, la encargada de ejecutar la industria automotriz en el país y que la tución del programa compete al Ministerio de Industria, Comercio y Turismo.

En la parte denominada "Objetivos de la Convocatoria" se anota que la instalación de una industria terminal de camiones y afines, puede comenzar del ensamblaje para el mercado de Bolivia y que en una segunda fase, la producción estará destinada al mercado sub-regional andino.

Otros títulos del documento de bases y condiciones generales para la implementación de la industria automotriz en el país se refieren a Productos Incluidos en el Concurso, Amplitud de la Invitación, Documentación del Concurso, Tipos de Propuesta, Fases de la Implementación, Compromiso del Oferente, Relaciones con el Gobierno de Bolivia, Grado de Propiedades de Tecnología, Organismos Especiales Encargados de la Ejecución de las etapas de convocatoria, Plazos de Gestión, etc.

DECRETO

El Decreto que autoriza convocar a empresas especializadas y aprueba el documento de Bases y Condiciones Generales para la implementación de la industria automotriz en el país dice textualmente:

GRAL. HUGO BANZER SUAREZ
Presidente de la República

CONSIDERANDO:

Que mediante Decreto Supremo N° 12391 de 24 de Abril de 1975, se ha encomendado a la Corporación de las Fuerzas Armadas para el Desarrollo Nacional, la ejecución de la industria automotriz.

Que el Ministerio de Industria, Comercio y Turismo con la competencia que le señalan el Artículo 29 de la Ley de Organización Administrativa del Poder Ejecutivo, los Decretos Supremos Números 10462 y 11218 y en cumplimiento al Artículo 3º del Decreto Supremo Nº 12391, tiene la tución del Programa Automotriz, y consiguientemente con el Ministerio de Defensa Nacional, debe estipular y negociar las condiciones que mejor convengan a los altos intereses de la Nación para celebrar a nombre del Gobierno los contratos que autoricen, en cada caso, la implementación de la Planta Terminal de vehículos y de la industria de componentes;

Que en cumplimiento de dichas disposiciones, el Ministerio de Defensa Nacional a través de la Corporación de las Fuerzas Armadas para el Desarrollo Nacional y el Ministerio de Industria, Comercio y Turismo, han elaborado las Bases y Condiciones Generales, bajo cuyas normas deberán concurrir los inversionistas interesados en la implementación de la industria automotriz en Bolivia.

Que por la importancia que representa para el país la implementación de la industria automotriz, es necesario aprobar y autorizar respectivamente, las Bases y Condiciones Generales de presentación y adjudicación de propuestas.

EN CONSEJO DE MINISTROS,

DECRETA:

Artículo 1°.- Autorízase a los señores Ministros de Industria, Comercio y Turismo y de Defensa Nacional, convocar a nombre del Gobierno, a empresas especializadas, mediante invitación, para la presentación de ofertas que tiendan a la implementación de la industria terminal de vehículos y de componentes que corresponden a la programación automotríz, debiendo definir las condiciones bajo las cuales se adjudicarán las propuestas.

Artículo 2°.- Apruébase las **bases y condiciones generales para presentación de ofertas y de adjudicación de im-**

(Pasa la página 7.)

- HUYEN DE SUS VIVIENDAS.- Beirut 16 (AP).- Residentes de los campamentos de Bourj Brajne escapan de sus viviendas al recrudecer las hostilidades en la zona. Reactores de la Fuerza Aérea libanesa atacaron los campamentos palestinos que en ocasiones anteriores habían abierto fuego contra unidades blindadas del Ejército. (Radiofoto AP).

- HORAS FUNEBRES.- Kuala Lumpur, Malasia 16 (AP).- La cureña que lleva el ataúd embanderado con los restos del Primer Ministro malasio Tun Abdul Razak es llevado por fuerzas de seguridad, a través de las calles de Kuala Lumpur, hasta el Museo Nacional. Al fondo se ve el edificio del Parlamento (Radiofoto AP).

Isabel Perón iría a la reelección en Argentina

Raúl Quijano fue posesionado como Canciller

BUENOS AIRES, 16 (AP).- La presidenta Isabel Perón dijo hoy en el cargo de Canciller a Raúl Quijano, actual miembro de las Naciones Unidas, y aún resta llenar la vacante del Ministro de Defensa para poner fin a la reestructuración del gabinete ejecutivo ayer.

La nominación se realizó en momento en que agrupaciones peronistas iniciaron una campaña para promover la reelección presidencial de Isabel Perón, quien se enfrentó con el sector moderado de su gobierno al eliminar en la reestructuración a cuatro ministros representantes de esa línea.

Quijanó arribó esta mañana a Buenos Aires procedente de Nueva York y fue recibido por Emilio González, secretario privado de la señora de Perón. El titular canciller es presidente de una comisión especial de las Naciones Unidas y ex embajador argentino ante la Organización de Estados Americanos (OEA). Reemplaza en el cargo a Manuel Arauz Castex, sobre cuyo alejamiento la prensa local no está de acuerdo porque dice que el excanciller es uno de los líderes de movimiento para recuperar a las islas Malvinas, un archipiélago a unos 1.000 kilómetros al oeste del Cabo de Hornos, reclamado por Gran Bretaña y reclamado por la Argentina.

Según fuentes de prensa la cartera de defensa sería ocupada por el General retirado Enrique Anaya, Comandante General del Ejército durante la ausencia del fallecido Juan Perón.

Oficialmente no se dio conocer el nombre de la única cartera que falta reemplazar.

El alejamiento más importante políticamente lo constituyó el de Angel Robledo, quien fue reemplazado en el cargo de Ministro de Interior por Roberto Robledo era uno de los líderes de la corriente moderada y "dialoguista" del gobierno, que pretendía imponer cambios en la orientación política. La reestructuración de ayer también afectó a Tomás Vottero, ex Ministro de Defensa y al titular de justicia, Ernesto Corvalán Nanclares.

Los cambios en el gabinete provocaron el disgusto de líderes del poderoso aparato sindical argentino porque dicen que no fueron consultados en la reestructuración.

Asimismo, la campaña que cuenta con la reelección de la jefa de estado se inició cuando jóvenes, pintaron en muros de las calles de Buenos Aires la leyenda "en el 77 reviente quien reviente, Isabel presidente".

La reelección presidencial fue inspirada por la "mesa de unidades básicas de la capital federal", conformada por sectores peronistas obedientes a directivas de la jefa de estado. Dirigentes de esas unidades indicaron que el próximo 7 de febrero realizarán un acto público en un lugar aún no determinado de esta capital para lanzar oficialmente la reelección.

La señora de Perón no ha formulado en ningún momento comentarios públicos acerca de una futura candidatura. Su gestión como jefa de estado se produjo el primero de julio de 1974 a la muerte de su esposo, el presidente Juan D. Perón. Su labor ha merecido la aprobación de una denominada línea "verticalista", pero se vio fustigada por sectores rebeldes de su gobierno que consideran necesario que se aleje temporaria o definitivamente de su cargo.

En los últimos seis meses la presidenta se vio involucrada en acusaciones por mal desempeño en sus funciones y dos bloques de diputados opositores intentaron hacerle un juicio político que finalmente no prosperó, porque la "comisión encargada de dictaminar el fallo estaba conformada en su mayoría por peronistas "verticalistas".

Canciller analizará hoy declaración de Embajador del Perú

El Canciller de la República, Gral. Alberto Guzmán Soriano anunció que analizará hoy la declaración del Embajador del Perú en Bolivia, Jorge Guillermo Llosa, entregada a la prensa el jueves y relacionada con el estudio que hace su gobierno del planteamiento boliviano y la respuesta chilena, para una solución del problema de enclaustramiento geográfico del país.

El Ministro de Relaciones Exteriores explicó que su viaje a Cochabamba el jueves y su asistencia a Palacio de Gobierno ayer, le impidieron estudiar la declaración del Embajador Llosa. Empero que sólo después de analizar el documento podrá emitir un criterio al respecto.

En respuesta a otras consultas, el Canciller informó que el Embajador Guillermo Gutiérrez Vea Murguía ya recibió las instrucciones del Presidente Banzer, a través de la Cancillería, para proseguir con su misión en Santiago. Igualmente hizo saber que el Primer Mandatario continuará en La Paz y otros distritos con reuniones informativas sobre la situación de las negociaciones tendentes a solucionar el problema marítimo, por considerarlas de suma importancia.

9.500 cubanos combaten en guerra civil angoleña

WASHINGTON, 16 (AP).- Cuba tiene ya alrededor de 9.500 soldados combatiendo en la guerra civil de Angola y otros mil más están en viaje a esa nación africana, dijeron hoy funcionarios norteamericanos.

El rápido aumento del número de soldados cubanos se cree que es preludio de una ofensiva cubana en la región sur de Angola, dijeron los funcionarios. Esa ofensiva se lanzaría una vez que se logre el control total del norte, donde se ha desarrollado la mayor parte de la lucha en las últimas semanas.

Informes llegados aquí indican que el grupo anticomunista Frente Nacional de Liberación de Angola, FNLA, con base en el norte, está cerca de desplomarse ante la firme ofensiva encabezada por los cubanos que combaten para el Movimiento Popular de Liberación de Angola MPLA, pro-soviético.

Los funcionarios esperan que los cubanos pronto volverán su atención al sur, bastión de la Unión Nacional por la Independencia Total de Angola UNITA, otro grupo anticomunista.

Dijeron los funcionarios que los cubanos, que disponen de unos 200 millones de dólares en armas soviéticas enviadas en los últimos meses a Angola, probablemente no encuentren gran resistencia de las fuerzas de UNITA.

Los funcionarios expresaron sorpresa por la declaración emitida hace dos días por el Secretario de Estado Henry Kissinger en el sentido de que las fuerzas cubanas en Angola llegaban a entre cinco mil y siete mil hombres.

Según los informes llegados aquí, ya a fines del año pasado había 7.500 cubanos y ahora son 9.500.

Algunos están estacionados en el Congo, la pequeña república vecina de Angola por el norte, que sirve de lugar de tránsito para las armas soviéticas.

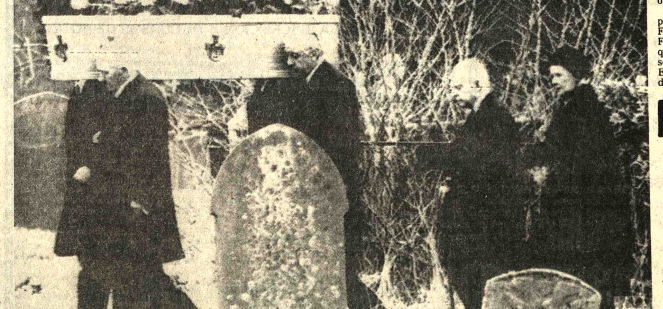

- SEPELIO.- Chosley, Inglaterra 16 (AP).- Siguen al féretro de Agatha Christie su esposo Sir Max Mallowan (segundo desde la derecha) y su hija Rosalind Hicks. La reina indiscutible de las novelas policíacas fue sepultada en el cementerio de la iglesia parroquial de Chosley (Radiofoto AP).

Zaire amenaza declarar guerra a MPLA y Angola

Fuerzas respaldadas por la URSS y Cuba invadieron población zairense destruyendo puentes y carreteras

KINSHASA, 16 (AP)- Zaire amenazó hoy con declarar la guerra a la facción respaldada por los comunistas en su vecino Angola, donde las fuerzas apoyadas por occidente "huyen presas del pánico", según la agencia noticiosa soviética TASS.

Una declaración oficial de Zaire dijo que tropas del Movimiento Popular para la Liberación de Angola (MPLA), respaldadas por los soviéticos habían atacado una pequeña población zairense junto a la frontera oriental angolesa. La declaración amenaza con tomar medidas prontas de represalia ante cualquier violación territorial.

"Esto es motivo de guerra", añadió la declaración.

El texto no mencionó baja alguna ni acción por parte de las fuerzas de Zaire.

Este país tiene un ejército de 50.000 hombres, que incluye unidades blindadas y paracaidistas, así como una fuerza aérea de 33 cazas obsoletos. El país compró 17 cazabombarderos Mirage a Francia, algunos de los cuales ya han sido entregados.

Según despachos el MPLA es respaldado por tanques y artillería pesada de fabricación soviética, así como por unos 7.500 soldados cubanos.

TASS dijo que el dirigente del Frente Nacional para la Liberación de Angola (FNLA), Holden Roberto, ha escapado ya a Kinshasa. El FNLA ha recibido respaldo de occidente y del Presidente de Zaire, Mobutu Sese Seko.

También hoy:

-El Presidente Gerald Ford dijo que el Comité de Inteligencia de la Cámara debía abstenerse de publicar informes sobre la participación de Estados Unidos en Angola para evitar "perjuicios en la seguridad nacional".

Fuentes informadas dijeron que Ford había enviado su petición al presidente del Comité, Otis G. Pike. Este confirmó haber recibido una comunicación presidencial, pero declinó dar detalles.

-Un telegrama enviado por Estados Unidos a sus aliados de la OTAN dijo que la resistencia ante las Fuerzas de la MPLA, que avanzan hacia la frontera con Zaire, "prácticamente se ha desvanecido", y añadió que los soldados del FNLA y de Zaire habían emprendido una fuga general.

-Una declaración emitida por el FNLA en Ginebra Suiza, indicó que el frente había sufrido reveses en otras ocasiones, y que confiaban en que derrotarán en definitiva a sus enemigos respaldados por Moscú.

Fuentes de la inteligencia norteamericana dijeron que un barco mercante soviético que transportaba equipos bélicos llegó el miércoles a Luanda, la capital del país controlada por el MPLA.

Las fuentes indicaron que un segundo barco probablemente llegaría mañana.

El "Johannesburg Star" informó hoy que Francia y Alemania han comenzado a administrar armanentos al FNLA a través de Zaire, y que se reclutaban mercenarios en Europa para fortalecer a las fuerzas pro-occidentales de Angola. El diario no indicó la fuente de la información, que no pudo ser confirmada.

-Los capitanes de 23 barcos de carga en que viajaban 2.500 refugiados angoleños continuaron firmes en su negativa a obedecer órdenes de Sudáfrica de que zarpasen de la Bahía Walvis, en el Africa Sudoccidental, y regresasen a Angola.

-Un vocero de la Casa Blanca dijo que el gobierno continúa preocupado "por la situación, en que tropas cubanas pelean en una zona donde no tienen ningún interés legítimo". Añadió que el Presidente Ford continuará empleando los canales diplomáticos "y cualquier otro medio disponible para lograr la resolución de este conflicto sin interferencia exterior".

-Fuentes fidedignas dijeron en Bélgica que aumenta el peligro de que estalle un conflicto entre Zaire el antiguo Congo Belga- y el MPLA.

Indicaron que aviones de Zaire atacaron una estación del ferrocarril de Benguela, en territorio controlado por el MPLA, cerca de la frontera entre Angola y Zaire.

La oficina de información del FNLA en Ginebra dijo que la ofensiva del MPLA en Angola septentrional es realizada por millares de cubanos equipados con armas soviéticas que sus fuerzas no pueden contrarrestar.

"Al igual que el colonialismo portugués de antes, el estado imperialista ruso y sus secuaces cubanos recibirán un castigo justo por su odiosa guerra homicida de agresión, disfrazada de cruzada ideológica", dijo el FNLA.

Se dijo que las fuerzas del MPLA también amenazaban una base clave de abastecimiento del FNLA en San Antonio, al norte de Luanda, en la frontera septentrional de Angola, tras capturar Ambriz.

El FNLA se hallaba hace dos meses a 25 kilómetros de Luanda, antes de la introducción de las tropas cubanas y del envío de equipos soviéticos en gran escala.

Al presente el MPLA parece controlar casi todo el territorio septentrional de Angola, mientras que las fuerzas de UNITA, respaldadas por tropas de Sudáfrica, parecen firmes en el sur.

Fuentes sudafricanas dijeron que una columna blindada de un millar de soldados del MPLA respaldados por medio millar de cubanos, avanzaba hacia el pueblo de Luso, en Angola central, que había sido capturado por UNITA hace menos de un mes.

Funcionarios norteamericanos consideran que Sudáfrica se habría retirado completamente de Angola en su reciente reunión cimera de la organización de unidad africana hubiese censurado su participación.

Se libra feroz lucha en Angola

LONDRES, 16 (AP)- En Angola central, una lucha feroz se ha desatado entre el frente unido (UNITA), respaldado por Sudáfrica, y las tropas del Movimiento Popular (MPLA), que recibe ayuda soviética, según informó hoy el periódico Daily Telegraph.

La ofensiva del MPLA parecía concentarse en capturar nuevamente a Luso y un tramo clave del ferrocarril británico de Benguela, que atraviesa a Angola de la costa del Atlántico hasta la frontera de Zaire.

Los periódicos británicos informaron que una columna del MPLA integrada por mil hombres, entre ellos 500 soldados cubanos y consejeros militares soviéticos se va acercando al estratégico Luso, cuyo control perdieron los izquierdistas hace menos de un mes.

Aparte de la ventaja estratégica de tomar a Luso, el MPLA también trata de disminuir la presión del enemigo sobre su plaza fuerte en Teixeira da Sousa, cien millas al noroeste de Luso.

El poblado, que controla la terminación oriental del ferrocarril, ha estado bajo fuerte ataque de las tropas de UNITA, que luchan por abrir la línea de trenes. UNITA tiene en su poder toda la vía férrea, con excepción de la punta oriental.

Fuerza Aérea del Líbano ametralló a palestinos

BEIRUT, 16 (AP).- Aviones de la Fuerza Aérea del Líbano ametrallaron a fuerzas palestinas y musulmanas junto al aeropuerto internacional de Beirut hoy, mientras que musulmanes, palestinos y cristianos luchaban en la guerra civil libanesa. El aeropuerto se cerró temporalmente.

Dos reactores Hawker Hunter de factura británica atacaron a una fuerza izquierdista palestino-musulmana en una carretera al sur de Beirut, según fuentes militares. Al ser atacados por fuego antiaéreo desde el campo de refugiados palestinos llamado Bourj Brajneh, los reactores volaron a poca altura sobre el campo, disparando contra las posiciones de los guerrilleros, dijeron las fuentes.

El aeropuerto de Beirut se mantuvo cerrado por aproximadamente una hora durante el ataque, de acuerdo con un vocero de las líneas aéreas del Medio Oriente.

El Primer Ministro Rashid Karami, un musulmán, protestó de la intervención de la Fuerza Aérea. Es la primera vez que las Fuerzas Armadas toman parte abiertamente en la guerra, ya que hasta ahora se habían mantenido neutrales en los nueve meses que ha durado el conflicto.

Fuentes gubernamentales informaron que Karami llamó al Presidente Suleiman Franjieh, para preguntarle quién había ordenado el ataque.

Se dice que Franjieh respondió que no sabía del ataque. Fuentes militares dijeron que la Fuerza Aérea atacó después de que "elementos desconocidos" se apoderaron de un convoy del Ejército. El convoy iba en dirección a Damour, un poblado cristiano que se encuentra bajo el ataque de fuerzas musulmano-palestinas al sur de Beirut. Su misión era la de evacuar heridos, dijo un militar.

Guerrilleros palestinos y recios montañeses musulmanes drusos estaban atacando a Damour. Un comunicado de los atacantes dijo que el Ministro del Interior, Camille Chamoun, ex-presidente cristiano, había pedido la intervención del Ejército, la Marina y la Fuerza Aérea para rescatar al poblado de 12.000 habitantes.

La mansión de Chamoun está a kilómetro y medio de Damour. Un vocero del partido nacional liberal al que pertenece Chamoun afirmó que los atacantes penetraron al extremo este del poblado "cometiendo una terrible matanza en que murieron 39 mujeres y niños". El vocero dijo que los cristianos estaban defendiendo el pueblo casa por casa.

La policía dijo que hubo 116 muertos y 200 heridos en las escaramuzas del último día, elevándose así la cifra de los últimos nueve meses a un total de 9.000 muertos.

Carvajal informó en Chile sobre negociación marítima

SANTIAGO DE CHILE, 16 (AP).- El Canciller Patricio Carvajal informó hoy a un grupo de ex ministros de relaciones exteriores y altos funcionarios de gobierno sobre las negociaciones con BOLIVIA en torno a la demanda de ese país de una salida al Océano Pacífico.

En la Cancillería se dijo que en la reunión se conversó sobre los documentos intercambiados entre Chile, BOLIVIA y Perú relativa a la cesión de una franja territorial que Chile ha ofrecido a Bolivia.

El corredor está en el límite chileno-peruano y se extiende desde la frontera de Chile con BOLIVIA hasta el mar.

Consultado sobre la posibilidad de que la Cancillería chilena informe una comisión parecida a las organizadas por Perú y nuestros propios equipos de trabajo, pero es necesario formar comisiones especializadas", añadió.

Ultimas de la noche

-SANTIAGO DE CHILE, 16 (AP).- Diecisiete personas comenzaron a ser juzgadas por un tribunal militar en Temuco, 700 kilómetros al sur de aquí, en el primer consejo de guerra de este año.

Entre los acusados figuran dos mujeres identificadas como Elsa Torres Hermosilla y María Luisa Saez Bizi.

El Departamento de Relaciones Públicas del Ejército dijo que no tenía aún información sobre los cargos formulados a los acusados, ni datos sobre sus filiaciones políticas.

- LIMA 16 (AP).- Una huelgá decretada por la Federación de Trabajadores Gráficos impidió hoy la salida del matutino "Expreso" y del vespertino "Extra" de esta capital.

Los trabajadores de ambas publicaciones se plegaron al paro decretado por la Federación en apoyo de una serie de demandas, entre ellas la reincorporación de algunos trabajadores despedidos en algunas empresas.

****

- NACIONES UNIDAS, 16 (AP).- Surgió una división entre Siria y la Organización Palestina de Liberación hoy en las conversaciones privadas sobre la estrategia árabe fuera del actual debate del Consejo de Seguridad sobre el Medio Oriente.

Gran parte de las calles de Oruro se hallan cubiertas de agua y lodo

ORURO, 16 (PRESENCIA) - Las torrenciales lluvias caídas la tarde de ayer, empeoraron la crítica situación en que se debaten extensas zonas de la ciudad, particularmente las denominadas marginales. Las viviendas y las calles se encuentran anegadas y cubiertas de lodo. Sus habitantes para desplazarse de un lado a otro, obligadamente tienen que chapalear en el agua y barro. Los servicios de transporte público, se niegan a circular por esos barrios.

La tormenta de ayer tarde, que siguió a las que vienen cayendo en forma intermitente desde hace más de una semana, no solamente afecto los sectores no pavimentados de la ciudad, sino también las avenidas y calles del centro. En algunos lugares, como en las esquinas de la Soria Galvarro y Cochabamba, 6 de Octubre y Cochabamba, vencida la capacidad del alcantarillado, el agua pluvial unida a otras pútridas, empezó a surgir en torrentes, por las bocatormentas, esparciendo sus miasmas.

En la esquina 6 de Octubre y 1º de Noviembre, frente al teatro "Imperio", quedaron bloqueadas las bocatormentas, formándose un enorme charco de acera a acera, impidiendo el paso de peatones. En ese sitio, el pavimento, por la acción corrosiva constante de las aguas, ha quedado destrozado, obligando a los trabajadores de la Comuna, a una esforzada actividad para reparar los daños. Otro tanto ocurre en la avenida Velasco Galvarro.

ZONA ESTE

Las calles y avenidas de la zona este de la ciudad, presentan un panorama realmente desolador. Como carecen de pavimento y de servicio de alcantarillado pluvial, además de estar situada en una región con escasa gradiente para que las aguas discurran, se han convertido con las incesantes lluvias, en gigantescos barriales, con aguas estancadas en descomposición.

Anoche, se multiplicaron los pedidos de auxilio de los habitantes, hacia los organismos de salvataje, especialmente el Cuerpo de Bomberos, sin embargo, el socorro fue relativo, debido a la falta de personal y medios materiales.

La Avenida "Cochabamba" destinada a ser una de las más bellas y extensas de esta capital, actualmente esta convertida en enorme lodazal, con aguas que cubren de un extremo a otro. Por esa vía tuvo que recorrer el coche presidencial, durante la reciente visita del general Banzer a esta ciudad. El vehículo quedó cubierto de barro.

En el mismo sector queda la avenida "Buenos Aires", a cuyo largo, la Alcaldía Municipal abrió boquetes en el canal emisario del alcantarillado, para proceder a su limpieza. La tierra, despercidios de toda clase, mezclados ahora con las aguas pluviales, hacen de esa arteria un martirio para sus vecinos. Los esfuerzos de la Comuna para terminar con la obra, tropiezan con las dificultades emergentes de las lluvias.

IRRESPONSABILIDAD

Autoridades y técnicos de la Alcaldía Municipal, coinciden en afirmar que gran parte de esta situación, es resultado de la indolencia o falta de visión de anteriores gestiones edilicias, que estando en posibilidades económicas, no acometieron la solución definitiva del problema.

Asimismo, señalan que a este desastre contribuyen los propios habitantes de la ciudad: en el centro, echando basuras, y "hasta animales muertos" en las bocatormentas, con lo que obstruyen sus conductos, en la zona este, igualmente arrojando en los canales y aberturas del emisario basuras y aguas servidas, taponándolos y haciendo estériles los esfuerzos de los trabajadores comunales.

SOLUCION

Los técnicos están de acuerdo en manifestar que la única solución posible para el grave problema es la renovación total del servicio de alcantarillado en el casco viejo de la ciudad, y su extensión hacia las zonas circundantes, principalmente la Este.

Sin embargo, para acometer esta obra, se tropieza con dificultades de orden económico, ya que se calcula que demandaría, junto con la ampliación del pavimentado de calles, alrededor de 20 millones de dólares.

Entre tanto llegue esta solución los vecinos de la Zona Este, tendrán que ir enfrentándose, anualmente, al barro y aguas pútridas.

-SUSTRACCION.- En la foto se puede apreciar cómo una bolsa de harina ha sido dividida en tres, destrozando el envase y malogrando el producto, para justificar la desaparición de dos bolsas intactas durante el traslado desde Antofagasta.

Compruebaan sustracciones en importación de harina

ORURO, 16 (PRESENCIA) - La harina de trigo que se importa de la Argentina, a través del puerto de Antofagasta, está llegando, desde hace varios días, a los almacenes de los comerciantes orureños con mermas considerables que, a veces, superan las tres cuartas partes de su contenido total.

Sin embargo, estas mermas no son producto del manipuleo y transporte que suele afectar, como consecuencia natural, a toda carga, sino, por lo que este corresponsal pudo comprobar, se trata más bien de las sustracciones que se cometen de las mismas bolsas. Los vagones de carga vienen desde Antofagasta, debidamente precintados hasta Oruro, por lo que se descarta que el robo se produzca en el trayecto, deduciéndose, entonces, que la anomalía tiene lugar en los depósitos que tiene AADAA en ese puerto.

Según se explicó, la carga en los vagones viene por unidad, así la harina se embarca por ejemplo en cantidad de mil sacos (cada saco tiene 50 kilos de harina). A Oruro, efectivamente, llega el vagón ferroviario, con las mil bolsas, pero resulta que muchas de ellas apenas contienen entre 10 y 15 kilos.

Se pudo notar que varias bolsas fueron divididas en dos o tres partes, es decir que una unidad se convertía en tres. Los comerciantes, en último extremo, no sufren perjuicios económicos directos.

Sugieren la promulgación de nueva ley de cooperativas

ORURO, 16 (PRESENCIA) - En la recién finalizada Primera Mesa Redonda de Coordinación Cooperativa (sábado 10 del presente), los asistentes, al efectuar una evaluación del movimiento cooperativista en nuestro país, llegaron a la conclusión de que es necesaria una nueva Legislación Cooperativa, "acorde a la época, la experiencia y situación actual".

A la Mesa Redonda concurrieron, aparte de las entidades cooperativistas, varias otras de apoyo a este movimiento, como el Centro de Promoción y Fomento al Cooperativismo de Oruro (que auspició el evento), Servicio Nacional de Desarrollo de Comunidades, Dirección Departamental de Agricultura, Servicio de Voluntarios Alemanes en Bolivia, Corporación de Desarrollo de Oruro, Banco Agrícola de Bolivia, Acción Cívica de las Fuerzas Armadas de la Nación, Instituto de Investigación para la Educación Popular, Federación Departamental de Trabajadores Campesinos.

PUNTOS CRITICOS

El técnico en cooperativismo Fernando Sandalio Viola, que es también Director del Centro de Promoción y Fomento al Cooperativismo de Oruro, durante la Mesa Redonda, hizo una exposición sobre "algunos puntos críticos del Cooperativismo local y nacional". A su término, se hizo un debate y, a nivel de diagnóstico, se sacaron las siguientes conclusiones:

PLANO LOCAL

El cooperativismo está siendo desvirtuado por la mala aplicación de normas básicas; no existencia de Comités de Educación, menos actividades de Educación, y formación de socios-líderes; falta de planificación y énfasis a la Educación Cooperativa; casi total o ninguna coordinación entre organismos cooperativos y procooperativos; contaminación politiquera en órganos de administración internos de cooperativas u otras influencias.

Atención a los sectores del cooperativismo no está aún centralizada en un solo organismo; el movimiento cooperativo, como parte interesada, desconoce un plan de trabajo en el campo cooperativo, de parte de autoridades nacionales y regionales competentes; falta de líderes y funcionarios capacitados en materia cooperativa; aplicación de modalidades y formas que lesionan la Doctrina Cooperativa, en actos eleccionarios, con intervenciones fuera de uso, términos ajenos al sistema y consultas no propias del sistema cooperativo, que goza de plena autonomía.

PLANO NACIONAL.

Necesidad de una nueva Legislación Cooperativa, acorde a la época, la experiencia y situación actual; necesidad de crearse la Confederación Nacional de Cooperativas, como máximo organismo de representación cooperativa del país; nueva visión del Cooperativismo Nacional, partiendo de lo nuestro, de nuestros valores y realidad, necesidad premiosa de coordinación a nivel nacional, principalmente a nivel oficial; INALCO aun no afronta una total atención -centralizada- al movimiento cooperativo boliviano, en todos sus rubros; las 1.705 cooperativas de todo el país, necesitan de una permanente y eficiente Educación, supervigilancia, control, planificación y coordinación Cooperativa Nacional.

EDUCACION COOPERATIVA

Se dio especial énfasis, en la Mesa Redonda, a la necesidad de encarar una permanente educación cooperativa, "ya que a causa de su ausencia y desconocimiento, se han dado problemas y casos de malestar en las cooperativas". Se agregó: "Esta Educación Cooperativa debe ser amplia y por todos los medios de comunicación social, como ser por la radio, con libretos especiales, televisión, periódicos, cursos con medios audiovisuales".

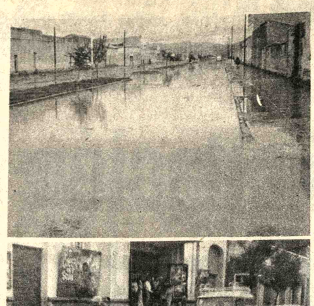

-LLUVIAS.- Avenida Cochabamba, destinada a ser la más bella de Oruro, ahora convertida en un gigantesco charco de agua y barro.

ABAJO, en pleno centro de la ciudad de Pagador. Las aguas pluviales cubren la calle de una acera a otra (FOTO PRESENCIA.

Llegaron nuevas religiosas a colegio Santa Ana de Oruro

ORURO, 16 (PRESENCIA) - Religiosas de la congregación del "Instituto de Bethania" se encuentran en esta ciudad, desde principios de la presente semana. Ellas se harán cargo del funcionamiento del colegio "Santa Ana", cuyas administradoras, las religiosas de la congregación de "Santa Ana", luego de muchos años de fructífera misión, dejaron la ciudad.

El primer grupo del "Instituto de Bethania", que arribó a Oruro para iniciar su labor educativa, está integrado por cinco religiosas llegaron presididas por la Madre Provincial Sor María Josefa Aguilar, siendo ellas; la Superiora, Sor María Emma Gomez Salazar, la Directora Técnica, Sor Miriam Rubio Rodríguez, las profesoras Sor Gema Botero Salazar y Sor María Eugenia Salazar Serna. Todas ellas vienen de Bogotá (Colombia).

El grupo fue presentado a las autoridades educacionales por el Obispo de la Diócesis Monseñor René Fernández. El Director Distrital de Educación, profesor Francisco Torrico Moreira, prometió toda la cooperación de su despacho, en el entendido de que las religiosas, como sus antecesoras, cumplirán una actividad sumamente beneficiosa para la juventud y niñez orureñas.

Las religiosas del "Instituto de Bethania" se hacen cargo del colegio "Santa Ana", uno de los establecimientos educativos más antiguos y prestigiosos de esta capital, en momentos en que los padres de familia hacían esfuerzos por que el plantel continúe funcionando.

El directorio de los padres de familia estuvo entre los que recibieron a las religiosas, para expresarles su complacencia y saludo. El colegio "Santa Ana" este año, funcionará, según informó, con el ciclo completo, así mismo, este abrirá el kindergarten y cursos del ciclo básico.

Cochabamba: Hoteles serán categorizados

COCHABAMBA, (PRESENCIA) - En dependencias de la Oficina Regional de Turismo, formaron que se procederá reglamentación y categorización de los hoteles, jamientos, residenciales y de hospedaje, a fin de prestar mejor servicio al público.

Con este fin llegó a ciudad el Jefe Nacional Ordenamiento del Instituto viano de Turismo, Adolfo Cruz, quién impartió trucciones del caso a la Oficina de Turismo de Cochabamba para que se haga llegar a propietarios el Reglamento Nacional de Establecimientos de Hospedaje que promulgado pasado el gobierno nacional a fin de que cuando arribe a capital una comisión de tituto Boliviano de Turismo hagan las cosas a satisfacción de los autoridades en beneficio de los intresados en recibir servicio de los alojamientos hoteles.

Piden se compre local para Fondo Financiero de la Cuenca del Plata

SUCRE, 16 (PRESENCIA) - El Comité de Intereses de Chuquisaca dirigió telegrama al Presidente de la República, reiterando el pedido de la dictación de un Decreto Supremo que autorice la adquisición del Inmueble donde funcionará el Fondo Financiero de la Cuenca del Plata.

El texto de la solicitud expresa: "General Hugo Banzer

Reiteramos pedido telegrama fecha 12 de diciembre de 1975 urge dictación decreto supremo para adquisición inmueble Fondo Financiero Cuenca del Plata. Agradeceremos valiosa intervención. Presidente CODEINCA".

Licitación Pública Nº CB-L-005-BID

A.G.McKEE and Co.

Sucursal Bolivia

Por cuenta de Y.P.F.B.

Convoca a Propuestas a empresas constructoras de primera categoría para efectuar trabajos de Fundaciones y estructuras de hormigón armado y diques y bases de tanques, basándose en el sistema de medición de lo hecho dentro de la Refinería YPFB Gualberto Villarroel en la localidad de Valle Hermoso-Cochabamba. La financiación provendrá del Banco Interamericano de Desarrollo -BID- con recursos procedentes de los Fondos Ordinarios,y en consecuencia, sólo podrán recibirse propuestas de empresas procedentes de:

1) Países miembros del BID.
2) Países miembros del Fondo Monetario Internacional que hayan sido declarados elegibles por el BID.
3) Países desarrollados que a la fecha de llamada a Licitación, hayan sido declarados elegibles para ese efecto por el Banco.

Las siguientes son las cantidades aproximadas:

8500 m3 de excavaciones.
9000 m3 de hormigón.
20000 m3 de movimiento de tierra para construcción de diques
3000 m3 de relleno con grava y arena.
23 Tn. de bulones de anclaje.
3 Tn. de insertos metálicos.

Las Bases de Licitación deberán ser retiradas en nuestras oficinas en Refinería YPFB Valle Hermoso-Cochabamba o solicitada por carta certificada a Casilla de Correo N°.515, adjuntando cheque bancario por $b. 5.000.- a favor de Cía. Ind.A.G. McKee y Co. o comprobante de depósito a favor de la misma en Cuenta Nº 3-012 Banco Nacional de Bolivia Suc. -Cochabamba.

Las ofertas deberán ser entregadas o enviadas hasta el 20 de febrero de 1976 horas 10:00.

Garantía de seriedad de oferta 1% del monto total de la misma.

la viejoteca

Cafe Concert

Lo invita

A disfrutar de su ambiente acogedor

con la voz y guitarra de Víctor Hugo Leaño

además, Los Caballeros del Folklore

Av. Héctor Ormachea Nº 561B-5624 - Obrajes

Teléfono 83110

La Paz - Bolivia

VIERNES SABADO

Los esperamos

la viejoteca

Universidad Mayor de San Andrés

Facultad de Tecnología

Departamento de Ingeniería Electrónica

Se pone en conocimiento de los profesionales graduados en la especialidad respectiva y áreas afines, que a partir del presente año se dará comienzo a los cursos conducentes a la obtención de Post - Grado en Ingeniería Electrónica (Discreta y Computación)

Se ha programado un curso introductorio previo al regular con el objeto de actualizar conocimientos en Electrónica General y Matemáticas Aplicadas, a comenzar el lunes 26 del mes en curso con duracion de 45 dias. Debiéndose iniciar los cursos regulares en el primer semestre del Año Académico de 1976.

Las inscripciones a estos cursos deberán regularizarse hasta el mes de febrero.

Los postulantes del interior pueden reservar matricula a la siguiente dirección.

UMSA - FATEC - DEPTO.ELECTRONICA - POST-GRADO

Mayores informaciones en el Departamento respectivo.

La Paz, 6 de enero de 1976

Ing. HUGO MANSILLA ROMERO
DECANO FACULTAD DE TECNOLOGIA
UMSA

Yacimientos Petrolíferos Fiscales Bolivianos

División Santa Cruz

LICITACION PUBLICA Nº 1/76
-PRIMER LLAMADO-

Se invita a las Compañías inscritas en el Ministerio de Energía e Hidrocarburos y las extranjeras debidamente calificadas a presentar propuestas para la construcción y montaje de una Planta de Gas Licuado en el campo de Río Grande.

El pliego de especificaciones técnicas, legales y planos correspondientes se encuentran a disposición de los interesados en nuestras oficinas de la Sección Legal previo pago de $b. 3.000.00.

Las propuestas se presentarán en las oficinas de Legal situadas en el Km. 2 de la carretera a Cochabamba, hasta horas 16:30 del 24 de febrero de 1976.

Santa Cruz, Enero de 1976

Ministerio de Trabajo y Desarrollo Laboral

SERVICIO NACIONAL DE FORMACION DE MANO DE OBRA

F. O. M. O.
E
INSTITUTO BOLIVIANO DE TURISMO

CONVOCATORIA A INSCRIPCION DE CURSOS DE HOTELERIA

..Continuando con el programa de formación profesional hotelera, que viene desarrollando el Instituto Boliviano de Turismo (I.B.T.) y el Servicio Nacional de Formación de Mano de Obra (FOMO), conjuntamente con la Misión de Asistencia Técnica Española, que se inició el pasado mes de diciembre con el curso de Cocina: se convoca a los interesados en participar de estos cursos, que se desarrollarán bajo las siguientes especificaciones.

ESPECIALIDADES

— Camareros de Sala (Garzones de Restaurante).
— Barmens.
— Recepcionistas de Hotel.
— Camareras de Piso.

DURACION DE LOS CURSOS

— 3 meses (febrero, marzo, abril).
— 2 1/2 horas diarias.
— de 15:30 a 18:00 hs. de lunes a viernes

REQUISITOS

— Tener como mínimo 18 años cumplidos.
— Contar con conocimientos en la especialidad, a nivel de ayudante.
— Se dará preferencia a aquellos que estén actualmente trabajando en la especialidad y sean auspiciados por las empresas hoteleras.

Los interesados deberán presentarse, en el Instituto Boliviano de Turismo (Camacho esq. Bueno), a partir del día LUNES 19, hasta el viernes 23 del presente mes, en horas de la mañana.

La Paz, 15 de Enero de 1976

Guia Profesional

Médicos

DR. FABIO PRADO BARRIENTOS
ENFERMEDADES DE PIEL
Hospital de Buenos Aires.- San Pablo.- Santiago de Chile.- Eczemas - Alergias - Tiñas, Acné. Consultorio Edificio Castilla 2do. piso, oficina 202 (Loayza 250) Teléfono 56641. Tardes.

Dr. JOSE GUTIERREZ MICHEL
CIRUGIA PLASTICA: Toda clase de defectos de la cara el cuerpo.
TRAUMATOLOGIA: Fracturas, luxaciones, etc.
Edificio Alameda 1er. Piso, de 17 a 19. Teléfono 21120 Casilla Correo 3775.

DR. FELIX DELGADO M.
GASTROENTEROLOGO
Medicina Interna
Especializado en Buenos Aires - Argentina.
Enfermedades del esófago, estómago, intestinos, hígado, vías biliares, páncreas, nutrición.
Consultorio: Edificio Petrolero, Av. 16 de Julio 1616 segundo Piso.
Teléf. Consultorio: 50461 53331.
Domicilio: 52673 - 29948.
Atención a domicilio.

DRA. RUTH MALDONADO BALLON
OBSTETRICIA Y GINECOLOGIA
Cirugía - Tumores, mamarios. Hemorragias, Esterilidad, Flujos vaginales anormales, Prenatal. Partos. Planificación Familiar.
Consultorio: Mariscal Santa Cruz 1322. Teléfono 50040 tardes 13.30 - 13.30 - 19.00. Reservar hora.

DR. GUILLERMO SUAREZ TEJADA
CIRUJANO UROLOGO
Atiende enfermedades de los riñones, próstata, vejiga, genitales masculinos, venéreas, etc. Consultorio Mercado 990 esq. Yanacocha. Edif. Amaraz 4º. piso. Atención hora: 4 a 6 p.m.

DR. ALBERTO MARIACA
Medicina interna Esp. Gastroenterología, estómago, intestinos, apéndice, hígado, vesicula biliar, páncreas, etc. Trastornos de la nutrición.
Consultorio Plaza Venezuela 3er. piso (Edificio Sobima) Altos O.K. de horas 14 a 17.
Teléfonos: Consultorio 65178 Domicilio 23832.

DR. ALFREDO RAMIREZ TORRICO
CIRUJANO UROLOGO
Estudios especialización Universidad de Chile.
Cirugía y enfermedades de riñones, vejiga, próstata, genitales, infertilidad, venéreas etc.
Avenida Camacho 1377. Teléfonos 57219 - 29667.
Consultas: Horas 14 - 19; sábados 10 - 12.

DRA. SONIA OCAMPO DE BALLESTEROS
GINECOLOGIA OBSTETRICIA
Estudios Universitarios en Brasil - Especialización Centro Médico Nacional México.
Consultorio: Av. Camacho 1377. Edificio Sáenz 2º. piso. Tel. 65409 - 43429 - Hs. 15 - 19.

DR. GONZALO JAUREGUI TAPIA
MEDICO CIRUJANO
CIRUGIA PLASTICA Párpados, nariz, cicatrices, arrugas, orejas en asa, malformaciones, quemaduras, mamas, abdomen etc.
CIRUCIA GENERAL Bocio, estómago, intestinos, vías biliares hernias, quistes tumores etc.
Atención de 16 a 20 y urgencias a domicilio.
AYACUCHO 208 1er piso Edificio Flores. Teléfono 22762 - 54153 - 23476.

Dr. GONZALO QUIR ZUBIETA
NEFROLOGO-PEDI
Especializado en C Inglaterra y México.
Enfermedades de ñones de la Nutrici Niños.
Consultorio: Sobima 3er. Piso, Av. 16 Nº 1456. Teléfono 55742 17-19.30.

Abogado

ESTUDIO JURI
DR. WALTER COST DANI
y Abogados Asoci
-Constitución de so
-Consultoría Jurídica
-Contratos - Estat Reglamentos.
-Trámites Judici Administrativos - Soci
-Mineros - Tributa Agrarios, y otros
Atención especiali personal gestor.
Se recibe poderes de y exterior del país.
Para atención fuera de oficinas, se reservar hora.
BUFETE: Yanacoch piso Of. 8.
Teléfono 28320 Casill 596 La Paz.

Notari

GUALBERTO RODRI NOTARIO DE FE PU
Asuntos del ramo, es protocolizaciones, testa protestos pod legalizaciones: apertura bros, etc. SERIEDAD TUALIDAD, EFICI Dirección Mercado Nº Frente a Casa Grace Te Dom. 26072.

PRESENCIA

Director: Huáscar Cajías K.
Gerente: Armando Mariaca V.
Jefe de Redacción: Mario Maldonado V.

Integración educativa y formación de maestros

Está en funcionamiento una comisión oficial que ha de ocuparse de integración educativa en materia de formación de maestros y creación de institutos politécnicos. Una reunión de rectores tratará el primero de tales temas y el CNES se preocupa del segundo, lo que muestra la importancia que tienen para el porvenir de la educación nacional. En el presente comentario, nos hemos de referir a la formación de maestros.

Partamos del principio de que el maestro, causa eficiente de la educación, tiene fundamental importancia en la misma y será el que, según sus condiciones, determine en buena medida lo que la educación sea. Si, por ejemplo, ha habido una indudable baja de nivel en ese aspecto, en Bolivia, la declinación se atribuye, entre otras causas, a que durante años, nuestras escuelas normales no supieron formar debidamente a los maestros. Por ello, se explican las reformas que se han intentado y la formación de la comisión que analizará la integración educativa.

La naturaleza de la educación media, el nivel de sus exigencias y la experiencia mundial; indican que la formación de profesores de ese ciclo tiene que llevarse a cabo en las universidades, las que deben adaptarse para ese objeto. De ese modo, se aprovechará el sistema de departamentos que ahora funciona para muchas carreras y especialidades: historia, letras, filosofía, psicología, ciencias naturales, matemáticas, física, química, etc. otras secciones se encargarán de las disciplinas pedagógicas y de formar también a los especialistas en estas materias para todo el sistema de normales del país.

El objetivo no ha de lograrse con el recurso de agrupar normales presentes o simplemente cambiándoles el nombre para denominarlas universidades. Por ese camino, se conseguirá un simple cambio formal, pero nada más. Se multiplicarán -no sólo se duplicarán- esfuerzos, se dispersarán recursos y no se alterará la sustancia.

Paralelamente, hay que coordinar las tareas de las facultades universitarias de tal modo que los profesores del ciclo medio en actual ejercicio, puedan optar en condiciones especiales a los títulos académicos en cada disciplina, a nivel de licenciatura, y, cuando se creen los cursos, de doctorado. Eso no ha de ser difícil, si se dicta una reglamentación adecuada, dada la existencia de facultades de ciencias puras, de humanidades y ciencias de la educación y de institutos de artes plásticas. De este modo, aunque sea poco a poco, a través de declaratorias en comisión para quienes busquen este perfeccionamiento, iremos acercándonos a lo que ya ocurre en la mayoría de los países: que los profesores de nivel medio son licenciados -auténticos y no por simple cambio de designación. Si el Estado concede estas facilidades, será el primero en beneficiarse al quedar en mejores condiciones para cumplir aquella tarea que la constitución considera como la más importante.

Más discutido es el problema de los maestros de primaria, si bien la tendencia en los países más adelantados también se inclina a la formación de nivel universitario dada la extrema complejidad de la tarea de educar a los niños y dados los conocimientos que hay que poseer para llevarla a cabo con éxito.

Rectores que ahora se reúnen y la comisión de integración educativa, tienen que tomar las previsiones, desde ahora, tanto para esta incorporación de las normales de primera a las universidades como para que los que maestros en ejercicio también puedan obtener, en sus especialidades, títulos de nivel académico.

Cena de buitres

No merece otro nombre lo que ha ocurrido poco después del reciente accidente de un ómnibus, cerca de Oruro, y que dejó el doloroso saldo de numerosos muertos y heridos.

La ayuda a las víctimas se prestó después de que algunas personas, a semejanza de los buitres que sacan su alimento de las desgracias, ya habían realizado su vergonzoya tareas, quizá continuada después, aprovechando la indefensión de cadáveres y heridos y la confusión de quienes deseaban prestar pronto auxilio.

Los saqueadores se apropiaron de muchos bienes de las víctimas. No sólo del equipaje, innoblemente considerado como cosa de nadie; también se rebuscaron los bolsillos, de lo que se extrajeron carteras. Se llegó al infame caso de que no sólo los muertos sino hasta los heridos, perdieran sus anillos de matrimonio. Esto no pudo hacerse sino con actos que van más allá de toda comprensión humana y que colocan a sus autores, a la altura de los habitantes de lagunas costas peligrosas que para apoderarse de los despojos de algún naufragio, no vacilaban en rematar a los sobrevivientes que podía reclamar sus bienes.

Con el accidente de ómnibus se ha reproducido , pro tanto, lo que ocurrió, por ejemplo, con el avión que cayó entre serranías, hace siete años, o con otro que se destruyó en las cercanías de Laja: buitres y no seres humanos los que se aprovecharon de la desgracia ajena.

Hay que investigar y determinar las causas del accidente: eso es obvio, Pero todavía con mayor intensidad, habrá que tratar de identificar a los autores del saqueo posterior para ponerlos a disposición de la justicia y darles las sanciones de la legislación penal.

Documentos de la Santa Sede

Declaración acerca de ciertas cuestiones de ética sexual

Texto oficial completo

1. La persona humana, según los datos de la ciencia contemporánea, está de tal manera marcada por la sexualidad, que ésta es parte principal entre los factores que caracterizan la vida de los hombres. A la verdad en el sexo radican las notas características que constituyen a las personas como hombres y mujeres en el plano biológico, psicológico y espiritual, teniendo así mucha parte en su evolución individual y en su inserción en la sociedad. Por esto, como se puede comprobar fácilmente, la sexualidad es en nuestros días tema abordado con frecuencia en libros, semanarios, revistas, y otros medios de comunicación social. Al mismo tiempo ha ido en aumento la corrupción de costumbres, una de cuyas mayores manifestaciones consiste en la exaltación inmoderada del sexo; en tanto que con la difusión de los medios de comunicación social y de los espectáculos, tal corrupción ha llegado a invadir el campo de la educación y a infectar la mentalidad de las masas.

Si en este contexto han podido contribuir educadores, pedagogos o moralistas a hacer que se comprendan e integren mejor en la vida los valores propios de uno y otro sexo, ha habido otros que, por el contrario, han propuesto condiciones y modos de comportamiento contrarios a las verdaderas exigencias morales del ser humano, llegando hasta a dar favor a un hedonismo licencioso.

De ahí ha resultado que doctrinas, criterios morales y maneras de vivir conservadas hasta ahora fielmente, han sufrido en algunos años una fuerte sacudida aun entre los cristianos; y que son hoy numerosos, los que, ante tantas opiniones que contrastan con la doctrina que han recibido de la Iglesia, llegan a preguntarse qué es lo que deben considerar todavía como verdadero.

2. La Iglesia no puede permanecer indiferente ante semejante confusión de los espíritus y relajación de las costumbres. Se trata en efecto de una cuestión de máxima importancia para la vida personal de los cristianos y para la vida social de nuestro tiempo. (1).

Los Obispos tienen que constatar cada día las dificultades crecientes que, particularmente en materia sexual, experimentan los fieles para adquirir conciencia de la sana doctrina moral, y los pastores para exponerla con eficacia. Son conscientes de que, por su cargo pastoral, están llamados a responder a las necesidades de sus fieles sobre este punto tan grave. Ya algunos de entre ellos, e incluso enteras Conferencias episcopales, han publicado importantes documentos sobre este tema. Sin embargo, como las opiniones erróneas, y las desviaciones que de ellas se siguen continúan difundiéndose en todas partes, la Sagrada Congregación para la doctrina de la fe, en virtud de su función respecto de la Iglesia universal (2) y por mandato del Soberano Pontífice, ha juzgado necesario publicar la presente declaración.

3. Los hombres de nuestro tiempo están cada vez más persuadidos de que la dignidad y la vocación humanas piden que, a la luz de su inteligencia, ellos descubran los valores inscritos en la propia naturaleza, que los desarrollen sin cesar y que los realicen en su vida para un progreso cada vez mayor.

Pero en sus juicios acerca de valores morales el hombre no puede proceder según su personal arbitrio. "En lo más profundo de su conciencia descubre el hombre la existencia de una ley, que él no se dicta a sí mismo, pero a la cual debe obedecer. . . Tiene una ley escrita por Dios en su corazón, en cuya obediencia consiste la dignidad humana y por la cual será juzgado personalmente". (3).

Además a nosotros los cristianos Dios nos ha hecho conocer, por su revelación, su designio de salvación; y a Jesucristo, Salvador y Santificador, nos lo ha propuesto, en su doctrina y en su ejemplo, como la Ley suprema e inmutable de la vida, al decirnos El: "Yo soy la luz del mundo; el que me sigue no anda en tinieblas, sino que tendrá luz de vida". (4).

No puede haber, por consiguiente, verdadera promoción de la dignidad del hombre, sino en el respecto del orden esencial de su naturaleza. Es cierto que en la historia de la civilización han cambiado y todavía cambiarán muchas condiciones concretas y muchas necesidades de la vida humana; pero toda evolución de las costumbres y todo género de vida deben ser mantenidos en los límites que imponen los principios inmutables fundados sobre los elementos constitutivos y sobre las relaciones esenciales de toda persona humana; elementos y relaciones que trascienden las contingencias históricas.

Estos principios fundamentales comprensibles por la razón, están contenidos en "la ley divina, eterna, objetiva, y universal, por la que Dios ordena, dirige y gobierna el mundo y los caminos de la comunidad humana según el designio de su sabiduría y de su amor. Dios hace partícipe al hombre de esta su ley, de manera que el hombre, por suave disposición de la divina providencia, puede conocer más y más la verdad inmutable". (5) Esta ley divina es accesible a nuestro conocimiento.

4. Se equivocan, por tanto, los que ahora sostienen en gran número que, para servir de regla a las acciones particulares, no se puede encontrar ni en la naturaleza humana, ni en la ley revelada, ninguna norma absoluta e inmutable fuera de aquella que se expresa en la ley general de la caridad y del respeto a la dignidad humana. Como prueba de esta aserción, aducen que, en las que llamamos normas de la ley natural o preceptos de la Sagrada Escritura, no se deben ver sino expresiones de una forma de cultura particular, en un momento determinado de la historia.

Sin embargo, cuando la Revelación divina y en su orden propio, la sabiduría filosófica, ponen de relieve exigencias auténticas de la humanidad, están manifestando necesariamente, por el mismo hecho, la existencia de leyes inmutables inscritas en los elementos constitutivos de la naturaleza humana; leyes que se revelan idénticas en todos los seres dotados de razón.

Además, Cristo ha instituido su Iglesia como "columna y fundamento de la verdad". (6). Con la asistencia del Espíritu Santo ella conserva sin cesar y transmite sin error las verdades del orden moral e interpreta auténticamente no sólo la ley positiva revelada, sino también "los principios de orden moral que fluyen de la misma naturaleza humana" (7) y que atañen al pleno desarrollo y santificación del hombre.

Ahora bien, es un hecho que la Iglesia, a lo largo de toda su historia, ha atribuido constantemente a un cierto número de preceptos de la ley natural, valor absoluto e inmutable, y que en la transgresión de los mismos ha visto una contradicción con la doctrina y el espíritu del Evangelio.

5. Puesto que la ética sexual se refiere a ciertos valores fundamentales de la vida humana y de la vida cristiana, a ella se le aplica de igual modo esta doctrina general. En este campo existen principios y normas que la Iglesia ha transmitido siempre en su enseñanza sin la menor duda, por opuestas que les hayan podido ser las opiniones y las costumbres del mundo. Estos principios y estas normas no deben en modo alguno su origen a un tipo particular de cultura, sino al conocimiento de la ley divina y de la naturaleza humana. Por lo tanto, no se los puede considerar como caducados, ni cabe ponerlos en duda bajo pretexto de una situación cultural nueva.

Tales principios son los que han inspirado los consejos y las orientaciones dadas por el Concilio Vaticano II para una educación y una organización de la vida social que tengan cuenta de la dignidad igual del hombre y de la mujer, en el respeto de sus diferencias. (8).

Hablando de "la índole sexual del hombre y (de) la facultad generativa humana", el Concilio ha hecho notar que "superan admirablemente lo que de esto existe en los grados inferiores de la vida" (9). A continuación se ha aplicado a exponer en particular los principios y los criterios que conciernen a la sexualidad humana en el matrimonio, y que tienen su razón de ser en la finalidad de la función específica del mismo.

A este propósito declara que la bondad moral de los actos propios de la vida conyugal, ordenados según la verdadera dignidad humana, "no dependen solamente de la sincera intención y apreciación de los motivos, sino de criterios objetivos, tomados de la naturaleza de la persona y de sus actos, que guardan íntegro el sentido de la mutua entrega y de la humana procreación, entretejidos con el amor verdadero". (10).

Estas últimas palabras resumen brevemente la doctrina del Concilio, expuesta más ampliamente con anterioridad en la misma Constitución, (11), sobre la finalidad del acto sexual y sobre el criterio principal de su moralidad: el respeto de su finalidad es el que asegura su honestidad a este acto.

Este mismo principio, que la Iglesia deduce de la Revelación y de su interpretación auténtica de la ley natural, funda también aquella doctrina tradicional suya, según la cual el uso de la función sexual logra su verdadero sentido y su rectitud moral tan sólo en el matrimonio legítimo. (12).

6. La presente Declaración no se propone tratar de todos los abusos de la facultad sexual, ni de todo lo que implica la práctica de la castidad. Tiene por objeto recordar el juicio de la Iglesia sobre ciertos puntos particulares, vista la urgente necesidad de oponerse a errores graves y a normas de conducta aberrante, ampliamente difundidas.

7. Muchos reivindican hoy el derecho a la unión sexual antes del matrimonio, al menos cuando una resolución firme de contraerlo y un afecto que en cierto modo es ya conyugal en la psicología de los novios piden este complemento, que ellos juzgan connatural; sobre todo cuando la celebración del matrimonio se ve impedida por las circunstancias, o cuando esta relación íntima parece necesaria para la conservación del amor.

Semejante opinión se opóne a la doctrina cristiana, según la cual debe mantenerse en el cuadro del matrimonio todo acto genital humano. Porque, por firme que sea el propósito de quienes se comprometen en estas relaciones prematuras, es indudable que tales relaciones no garantizan que la sinceridad y la fidelidad de la relación interpersonal entre un hombre y una mujer queden aseguradas, y sobre todo protegidas, contra los vaivenes y las veleidades de las pasiones. Ahora bien, Jesucristo quiso que fuese estable la unión y la restableció a su primitiva condición fundada en la misma diferencia sexual. "¿No habéis leído que el Creador, desde el principio, los hizo varón y mujer y que dijo: Por eso dejará el hombre a su padre y a su madre y se unirá a su esposa, y los dos se harán una carne? Pues bien lo que Dios unió, no lo separe el hombre". (13). San Pablo es más explícito todavía, cuando declara que, si los célibes y las viudas no pueden vivir en continencia, no tienen otra alternativa que la de la unión estable en el matrimonio: "Mejor es casarse que abrasarse". (14). En efecto, el amor de los esposos queda asumido por el matrimonio en el amor con el cual Cristo ama irrevocablemente a la Iglesia, (15), mientras la unión corporal en el desenfreno (16) profana el templo del Espíritu Santo que es el cristiano. Por consiguiente la unión carnal no puede ser legítima sino cuando se ha establecido una definitiva comunidad de vida entre un hombre y una mujer.

Así lo entendió y enseñó siempre la Iglesia, (17) que encontró, además, amplio acuerdo con su doctrina en la reflexión ponderada de los hombres y en los testimonios de la historia.

Como enseña la experiencia, para que la unión sexual responda verdaderamente a las exigencias de su propia finalidad y de la dignidad humana, el amor tiene que tener su salvaguardia en la estabilidad del matrimonio. Estas exigencias reclaman un contrato conyugal sancionado y garantizado por la sociedad; contrato que instaura un estado de vida de capital importancia tanto para la unión exclusiva del hombre y de la mujer como para el bien de su familia y de la comunidad humana. A la verdad las relaciones sexuales prematrimoniales excluyen las más de las veces la prole; y lo que se presenta como un amor conyugal no podrá desplegarse, como debería indefectiblemente, en un amor paternal y maternal; o si eventualmente se despliega, lo hará con detrimento de los hijos, que se verán privados de la convivencia estable en la que puedan desarrollarse, como conviene, y encontrar el camino y los medios necesarios para integrarse en la sociedad.

Por tanto, el consentimiento de las personas que quieren unirse en matrimonio tiene que ser manifestado exteriormente y de manera válida ante la sociedad. En cuanto a los fieles, es menester que, para la instauración de la sociedad conyugal, expresen según las leyes de la Iglesia su consentimiento, lo cual hará de su matrimonio un sacramento de Cristo.

8. En nuestros días, fundándose en observaciones de orden psicológico, han llegado algunos a juzgar con indulgencia, e incluso a excusar completamente, las relaciones entre ciertas personas del mismo sexo, en contraste con la doctrina constante del Magisterio y con el sentido moral del pueblo cristiano.

Se hace una distinción, que no parece infundada, entre los homosexuales cuya tendencia, proviniendo de una educación falsa, de falta de normal evolución sexual, de hábito contraído, de malos ejemplos y de otras causas análogas, es transitoria o a lo menos no incurable y aquellos otros homosexuales que son irremediablemente tales por una especie de instinto innato o de constitución patológica que se tiene por incurable.

Ahora bien, en cuanto a los sujetos de esta segunda categoría, piensan algunos que su tendencia es natural hasta tal punto que debe ser considerada en ellos como justificativa de relaciones homosexuales en una sincera comunión de vida y amor análoga al matrimonio, mientras se sientan incapaces de soportar una vida solitaria.

Indudablemente esas personas homosexuales deben ser acogidas, en la acción pastoral, con comprensión y deben ser sostenidas en la esperanza de superar sus dificultades personales y su inadaptación social. También su culpabilidad debe ser juzgada con prudencia. Pero no se puede emplear ningún método pastoral que reconozca una justificación moral a estos actos por considerarlos conformes a la condición de esas personas. Según el orden moral objetivo, las relaciones homosexuales son actos privados de su regla esencial e indispensable. En la Sagrada Escritura están condenados como graves depravaciones e incluso presentados como la triste consecuencia de una repulsa de Dios. (18) Este juicio de la Escritura no permite concluir que todos los que padecen de esta anomalía son del todo responsables, personalmente, de sus manifestaciones; pero atestigua que los actos homosexuales son intrínsecamente desordenados y que no pueden recibir aprobación en ningún caso.

9. Con frecuencia se pone hoy en duda, o se niega expresamente la doctrina tradicional según la cual la masturbación constituye un grave desorden moral. Se dice que la psicología y la sociología demuestran que se trata de un fenómeno normal de la evolución de la sexualidad, sobre todo en los jóvenes, y que no se da falta real y grave sino en la medida en que el sujeto ceda deliberadamente a una autosatisfacción cerrada en sí misma (ipsación); entonces sí que el acto es radicalmente contrario a la unión amorosa entre personas de sexo diferente, siendo tal unión, a juicio de algunos, el objetivo principal del uso de la facultad sexual.

Tal opinión contradice la doctrina y la práctica pastoral de la Iglesia católica. Sea lo que fuere de ciertos argumentos de orden biológico o filosófico de que se sirvieron a veces los teólogos, tanto el Magisterio de la Iglesia, de acuerdo con una tradición constante, como el sentido moral de los fieles, han afirmado sin ninguna duda que la masturbación es un acto intrínseca y gravemente desordenado. (19). La razón principal es que el uso deliberado de la facultad sexual fuera de las realaciones conyugales normales contradice esencialmente a su finalidad, sea cual fuere el motivo que lo determine. Le falta, en efecto, la relación sexual requerida por el orden moral; aquella relación que realiza el sentido íntegro de la mutua entrega y de la procreación humana en el contexto de un amor verdadero. (20). A esta relación regular se le debe reservar toda actuación deliberada de la sexualidad. Aunque no se puede asegurar que la Sagrada Escritura reprueba este pecado bajo una denominación particular del mismo, la tradición de la Iglesia ha entendido, con justo motivo que está condenado en el Nuevo Testamento cuando en él se habla de "impureza", de "lascivia" o de otros vicios contrarios a la castidad y a la continencia.

Las encuestas sociológicas pueden indicar la frecuencia de este desorden según los lugares, la población o las circunstancias que tomen en consideración. Pero entonces se constatan hechos. Y los hechos no constituyen un criterio que permita juzgar del valor moral de los actos humanos. (21) La frecuencia del fenómeno en cuestión ha de ponerse indudablemente en relación con la debilidad innata del hombre a consecuencia del pecado original; pero también con la pérdida del sentido de Dios, con la depravación de las costumbres engendrada por la comercialización del vicio; con la licencia desenfrenada de tantos espectáculos y publicaciones; así como también con el olvido del pudor, custodio de la castidad.

La psicología moderna ofrece diversos datos válidos y útiles en tema de masturbación para formular un juicio equitativo sobre la responsabilidad moral y para orientar la acción pastoral. Ayuda a ver cómo la inmadurez de la adolescencia, que a veces puede prolongarse más allá de esa edad, el desequilibrio psíquico o el hábito contraído pueden influir sobre la conducta, atenuando el carácter deliberado del acto, y hacer que no haya siempre falta subjectivamente grave. Sin embargo, no se puede presumir como regla general la ausencia de responsabilidad grave. Eso sería desconocer la capacidad moral de las personas.

En el ministerio pastoral deberá tomarse en cuenta, en orden a formar un juicio adecuado en los casos concretos, el comportamiento de las personas en su totalidad, no sólo en cuanto a la práctica de la caridad y de la justicia, sino también en cuanto al cuidado en observar el precepto particular de la castidad. Se deberá considerar en concreto si se emplean los medios necesarios, naturales y sobrenaturales, que la ascética cristiana recomienda en su experiencia constante para dominar las pasiones y para hacer progresar la virtud.

10. El respeto de la ley moral en el campo de la sexualidad, así como la práctica de la castidad, no se ven poco comprometidos, sobre todo en los cristianos menos fervorosos, por la tendencia actual a reducir hasta el extremo, al menos en la existencia concreta de los hombres, la realidad del pecado grave; si no es que se llegue a negarla.

Algunos llegan a afirmar que el pecado mortal que separa de Dios sólo se verifica en el rechazo directo y formal de la llamada de Dios, o en el egoísmo que se cierra al amor del prójimo completa y deliberadamente. Sólo entonces tendría lugar una opción fundamental, es decir, una de aquellas decisiones que comprometen totalmente una persona, y que serían necesarias para constituir un pecado mortal. Por ella tomaría o ratificaría el hombre, desde el centro de su personalidad, una rectitud radical en relación con Dios o con los hombres. Por el contrario, las acciones que llaman periféricas (en las que niegan que se dé por lo regular una elección decisiva) no llegarían a cambiar una opción fundamental. Y tanto menos, cuanto que, según se observa, con frecuencia proceden de los hábitos contraídos. De esta suerte, esas acciones pueden debilitar las opciones fundamentales, pero no hasta el punto de poderlas cambiar por completo. Ahora bien, según esos autores, un cambio de opción fundamental respecto de Dios ocurre más difícilmente en el campo de la actividad sexual donde, en general el hombre no quebranta el orden moral de manera plenamente deliberada y responsable, sino más bien bajo la influencia de su pasión, de su debilidad, de su inmadurez; incluso, a veces, de la ilusión que se hace de demostrar así su amor por el prójimo. A todo lo cual se añade con frecuencia la presión del ambiente social.

Sin duda que la opción fundamental es la que define en último término la condición moral de una persona. Pero una opción fundamental puede ser cambiada totalmente por actos particulares, sobre todo cuando estos hayan sido preparados, como sucede frecuentemente, con actos anteriores más superficiales. En todo caso no es verdad que actos singulares no son suficientes para constituir un pecado mortal.

Según la doctrina de la Iglesia, el pecado mortal que se opone a Dios no consiste en la sola resistencia formal y directa al precepto de la caridad; se da también en aquella oposición al amor auténtico que está incluída en toda transgresión deliberada, en materia grave, de cualquiera de las leyes morales.

El mismo Jesucristo indicó el doble mandamiento del amor como fundamento de la vida moral. Pero de ese mandamiento depende toda la Ley y los profetas; (22) incluye, por consiguiente, todos los demás preceptos particulares. De hecho, al joven rico que le preguntaba: "¿qué de bueno haré yo para obtener la vida eterna?", Jesús le respondió: "Si quieres entrar en la vida eterna, guarda los mandamientos. . : no matarás, no adulterarás, no hurtarás, no levantarás falso testimonio; honra a tu padre y a tu madre y ama al prójimo como a ti mismo". (23).

Por lo tanto, el hombre peca mortalmente no sólo cuando su acción procede de menosprecio directo del amor de Dios y del prójimo, sino también cuando consciente y libremente elige un objeto gravemente desordenado, sea cual fuere el motivo de su elección. En ella está incluído, en efecto, según queda dicho, el menosprecio del mandamiento divino; el hombre se aparta de Dios y pierde la caridad. Ahora bien, según la tradición cristiana y la doctrina de la Iglesia, y como también lo reconoce la recta razón, el orden moral de la sexualidad comporta para la vida humana valores tan elevados, que toda violación directa de este orden es objetivamente grave. (24)

Es verdad que en las faltas de orden sexual, vista su condición especial y sus causas, sucede más fácilmente que no se les dé un consentimiento plenamente libre; y esto invita a proceder con cautela en todo juicio sobre el grado de responsabilidad subjetiva de las mismas. Es el caso de recordar en particular aquellas palabras de la Sagrada Escritura: "El hombre mira las apariencias, pero Dios mira el corazón" (25). Sin embargo, recomendar esa prudencia en el juicio sobre la gravedad subjetiva de un acto pecaminoso particular no significa en modo alguno sostener que en materia sexual no se cometen pecados mortales.

Los pastores deben, pues, dar prueba de paciencia y de bondad; pero no les está permitido ni hacer vanos los mandamientos de Dios, ni reducir desmedidamente la responsabilidad de las personas: "No menoscabar en nada la saludable doctrina de Cristo es una forma de caridad eminente hacia las almas. Pero esto debe ir acompañado siempre de la paciencia y de la bondad de que el mismo Señor dio ejemplo en su trato con los hombres. Venido no para juzgar, sino para salvar, El fue ciertamente intransigente con el mal, pero misericordioso con las personas". (26).

11. Como se ha dicho más arriba, la presente Declaración se propone llamar la atención de los fieles, en las circunstancias actuales, sobre ciertos errores y desórdenes morales de los que deben guardarse. Pero la virtud de la castidad no se limita a evitar las faltas indicadas. Tiene también otras exigencias positivas y más elevadas. Es una virtud que marca toda la personalidad en su comportamiento, tanto interior como exterior.

Ella debe calificar a las personas según los diferentes estados de vida: a unas, en la virginidad o en el celibato consagrado, manera eminente de dedicarse más fácilmente a Dios sólo con corazón indiviso; (27) a otras, de la manera que determina para ellas la ley moral, según sean casadas o celibatarias. Pero en ningún estado de vida se puede reducir la castidad a una actitud exterior. Ella debe hacer puro el corazón del hombre, según la palabra de Cristo: "Habéis oído que fué dicho: no adulterarás, Pero yo os digo que todo el que mira a una mujer deseándola, ya adulteró con ella en su corazón". (28)

La castidad está incluída en aquella "continencia" que San Pablo menciona entre los dones del Espíritu Santo, mientras condena la lujuria como un vicio especialmente indigno del cristiano, que excluye del Reino de los cielos. (29). "La voluntad de Dios es vuestra santificación: que os abstengáis de la fornicación; que cada uno sepa tener a su mujer en santidad y honor, no con afecto libidinoso, como los gentiles que no conocen a Dios; que nadie se atreva a ofender a su hermano. . . Que no nos llamó Dios a la impureza, sino a la santidad. Por tanto, quien estos preceptos desprecia, no desprecia al hombre sino a Dios, que os dió su Espíritu Santo". (30). "Cuanto a la fornicación y cualquier género de impureza o avaricia, que ni siquiera pueda decirse que lo hay entre vosotros, como conviene a santos. . . Porque habéis de saber que ningún fornicario, o impuro, o avaro, que es adorador de ídolos, tendrá parte en la heredad del Reino de Cristo y de Dios. Que nadie os engañe con palabras de mentira, pues por estos viene la cólera de Dios sobre los hijos de la rebeldía. No tengáis parte con ellos. Fuisteis algún tiempo tinieblas, pero ahora sois luz en el Señor; andad, pues, como hijos de la luz". (31)

El Apóstol precisa, además, la razón propiamente cristiana de la castidad, cuando condena el pecado de fornicación no solamente en la medida en que perjudica al prójimo o al orden social, sino porque el fornicario ofende a quien lo ha rescatado con su sangre, a Cristo, del cual es miembro, y al Espíritu Santo de quien es templo: "¿No sabéis que vuestros cuerpos son miembros de Cristo?. . . Cualquier pecado que cometa un hombre, fuera de su cuerpo queda; pero el que fornica, peca contra su propio cuerpo. O ¿no sabéis que vuestro cuerpo es templo del Espíritu Santo, que está en vosotros y habéis recibido de Dios, y que, por tanto, no os pertenecéis? Habéis sido comprados a precio. Glorificad, pues, a Dios, en vuestro cuerpo". (32)

Cuanto más comprendan los fieles la excelencia de la castidad y su función necesaria en la vida de los hombres y de las mujeres, tanto mejor percibirán, por una especie de instinto espiritual, lo que ella exige y aconseja; y mejor sabrán también aceptar y cumplir, dóciles a la doctrina de la Iglesia, lo que la recta conciencia les dicte en los casos concretos.

12. El Apóstol San Pablo describe en términos patéticos el doloroso conflicto que existe en el interior del hombre esclavo del pecado entre la ley de su mente y la ley de la carne en sus miembros, que le tiene cautivo. (33). Pero el hombre puede lograr la liberación de su "cuerpo de muerte" por la gracia de Jesucristo. (34). De esta gracia gozan los hombres que ella misma ha justificado, aquellos que la ley del espíritu de vida en Cristo libró de la ley del pecado y de la muerte. (35) Por ello les conjura el Apóstol: "Que ya no reine, pues, el pecado en vuestro cuerpo mortal, sometido a sus concupiscencias". (36).

Esta liberación, aunque da aptitud para servir a una vida nueva, no suprime la concupisencia que proviene del pecado original ni las incitaciones al mal de un mundo "que todo está bajo el Maligno". (37). Por ello anima el Apóstol a los fieles a superar las tentaciones mediante la fuerza de Dios, (38) y a "resistir a las insidias del diablo" (39) por la fe, la oración vigilante (40) y una austeridad de vida que someta el cuerpo al servicio del Espíritu (41).

El vivir la vida cristiana siguiendo las huellas de Cristo exige que cada cual "se niegue a sí mismo y tome cada día su cruz", (42) sostenido por la esperanza de la recompensa: "Que si padecemos con El, también con El viviremos; si sufrimos con El, con El reinaremos". (43).

En la línea de estas invitaciones apremiantes hoy también, y más que nunca, deben emplear los fieles los medios que la Iglesia ha recomendado siempre para mantener una vida casta: disciplina de los sentidos y de la mente, prudencia atenta a evitar las ocasiones de caídas, guarda del pudor, moderación en las diversiones, ocupación sana, recurso frecuente a la oración y a los sacramentos de la Penitencia y de la Eucaristía. Los jóvenes, sobre todo, deben empeñarse en fomentar su devoción a la Inmaculada Madre de Dios y proponerse como modelo la vida de los santos y de aquellos otros fieles cristianos, particularmente jóvenes que se señalaron en la práctica de la castidad.

En particular es importante que todos tengan un elevado concepto de la virtud de la castidad, de su belleza y de su fuerza de irradiación. Es una virtud que hace honor al ser humano y que le capacita para un amor verdadero, desinteresado, generoso y respetuoso de los demás.

(Pasa a la página 12

Dificultades para construir un puerto al norte de Arica

..POR JAIME TABORGA TORRICO

El hecho de haber realizado tres cursos sobre Puertos y Navegación Marítima, dos en Dinamarca y uno en el Perú, auspiciados por Naciones Unidas, me permitió participar como consultor técnico (de 1963 a 1971), en numerosos grupos de trabajo sobre el problema marítimo de Bolivia, tanto en la Secretaría Permanente del Consejo Supremo de Defensa Nacional como en la Cancillería. En todos estos trabajos realizados, la alternativa del corredor a Arica que no incluyera el propio Puerto de Arica, se rechazó como absurda.

El estudio de las Cartas de Navegación de la Costa del Pacífico y en particular la Carta del Puerto de Arica, muestran claramente que el último lugar al norte de Chile donde es factible la construcción de un Puerto, es precisamente donde se encuentran los muelles de Arica en actual operación. A partir de estos muelles hacia el norte, disminuye la profundidad brutalmente, formando una inmensa playa.

Es precisamente a esa inmensa playa a la que nuestro país tendría acceso.

El Dr. Escobari Cusicanqui cita las palabras del chileno Koning, "Al norte de Arica no hay Puerto, ni siquiera una caleta mediana, desde Arica hasta Sama la costa es brava y casi inabordable", luego Escobari comenta con una desconfianza justificable, "se afirma ahora que las condiciones técnicas para construir ese puerto han variado pero a elevado costo" (Presencia 28.12.75). Evidentemente han variado, más propiamente han empeorado:

a) CONSTRUCCION DE LOS MUELLES:.- En la época de Koning los barcos mercantes eran pequeños y no llegaban a 6 metros de calado, actualmente los muelles se proyectan o amplían, como es el caso del Puerto de Arica, para barcos enormes de hasta 18 metros de calado. Este aumento de calado de los barcos mercantes significa un exorbitante incremento del volumen de las obras de ingeniería portuaria, que inclusive utilizando las más modernas técnicas de construcción de puertos determinará para la construcción de los muelles un costo tan elevado que sería prohibitivo.

b) OBRAS DE PROTECCION: Al anterior costo (previsible) se debe añadir el costo de construcción imprevisible, tal vez mounstruoso, de las obras de protección de una inmensa darsena para tranquilizar un mar bravío.

En el último Congreso de la Asociación Internacional de Recursos Hidráulicos, en el que tuve la oportunidad de participar (San Pablo 27.8.75 al 1.9.75), de un total de 216 trabajos, 49 trabajos presentados por las mayores autoridades mundiales, se refieren al complejo problema de Hidráulica Marítima, (entrada a los puertos, esfuerzo sobre estructuras marítimas, hidrografía costera, recopilación de datos, análisis y reproducción en modelos matemáticos y modelos reducidos.) Estos trabajos permiten afirmar que no se puede conocer el costo de las obras de protección sin tener un levantamiento detallado de todos los elementos que determinan el mecanismo de hidráulica marítima. Es pues imposible hablar de obras similares sin un conocimiento detallado de cada caso particular.

c) OTRAS FACILIDADES PORTUARIAS.- El costo de construcción de almacenes, tinglados, accesos portuarios y adquisición de aparejos de estiba, indudablemente puede ser semejante al de otros puertos análogos.

A la suma de estos tres costos se refiere el Presidente Banzer cuando dice: "El pueblo boliviano tendrá que hacer cualquier esfurzo", (programa de televisión "Testimonio" grabada y transcrita por Ultima Hora 26.12.75). En el mismo programa de la televisión boliviana el Presidente Banzer afirma: "La construcción según autoridades chilenas que han hecho uno de características similares en el sur del territorio y de una Compañía que está ampliando el de Arica, es factible y que su costo será alto pero no exhorbitante, aunque aún no se disponen de cifras".

Es extraño que para "una causa que por 96 años estuvo arraigada en el corazón de los bolivianos", según el mensaje presidencial (Presencia 22.12.75) se desconozcan las cifras del costo portuario en una negociación tan avanzada.

Es de lamentar también, que para este fin no se haya recurrido a una entidad idonea (no chilena) y sí se recurra a una información superifical de las propias "autoridades chilenas".

Es extraño el desliz de la prensa chilena (muy bien censurada) de publicar el contenido de un documento confidencial y el inmediato "viaje del Presidente Banzer a las guarniciones del interior, para poner en antecedentes del acuerdo con Chile y recibir opiniones de los respectivos

(Pasa a la página 12)

NOTICIA DE PERFIL

Inscripciones escolares

- Buenas tardes, señorita ¿podría inscribir a mi guagua?.

- Pero esta guagua es un "kaspote". ¡Qué sabe hacer?

- ¡Oponerse!

- ¡Qué interesante! Entonces, naturalmente, es boliviano.

- Sí, señorita.

- ¿Y a qué se opone?

- Se opone a todo, por eso nunca lo pudimos meter en la escuela y como usted lo ha dicho, ya es grandote.

- ¿Y como consiguió traerlo esta vez para inscribirlo en la escuela...?

- Le propuse llevarlo al Maracaibo para que baile con alguien del sexo opuesto...

- !Y él se opuso!

- Exactamente. Se opuso. Y me dijo que no le gustaban esos sitios y tampoco las cabareteras y que más bien quería que lo trajera a la escuela, que tenía ansias de aprender y de internarse en el mar de la sabiduría.

- ¡Que niño más rico! ¿Cómo te llamas pequeñín...?

- Opósito Contreras.

- ¿Y tu apellido materno?

- Recontra.

-¿Te gusta la escuela, pequeño, con sus aulas, patios y jardines?

- No. Me gusta el Maracaibo, con sus mesas, sus tragos y sus bailarinas.

- ¿Es verdad que quieres estudiar y adquirir muchos conocimientos para hacerte un hombre de provecho?

- No es verdad . Yo nada tengo que aprender porque soy técnico en asuntos geológicos y mineralógicos; en eso no hay quien me pare.

- ¿Y qué me puedes decir de esas materias tan interesantes?

- Conozco la riqueza de los Lipez

- ¿Las estudiantes...?

- No, pero me contó un amigo que es pariente del Sr. Soux, el cual tenía un compadre que era sobrino del Sr. Osio que estuvo una vez por San Pablo de Napa, donde escuchó hablar de un señor Barrero, quien parece que conocía mucho.

- ¿Quisieras ir a los Lipez...?

- No me hace ninguna ilusión, preferiría ir a Arica y darme un chapuzón. Tengo unas ganas de encontrarme con la corriente de Humbolt...

- ¿Y para qué...?

- Para nadar contra la corriente.

- ¿Y tú quisieras un mar para Bolivia...?

- Eso era antes, lo que quiero es que conservemos nuestros territorios posiblemente riquísimos en minerales radiactivos.

- Bravo, niño, eres un chico patriota, defensor de los recursos naturales del país.

- ¿Qué recursos naturales? Por favor señorita, no me moleste ni me llame patriota. Ya ves, papá, que siempre yo te dije que en vez de traerme a la escuela me llevaras al "Maracaná" que está muy "chévere" y donde hay unas negras que no se oponen a nada.¡Vamonos!

- ¿Dónde vamos, hijito...?

- Tu di donde vamos y de esa manera yo puedo marcharme en dirección contraria.

PAULOVICH

PRESENCIA

Director: Huáscar Cajías K.
Gerente: Armando Mariaca V.
Jefe de Redacción: Mario Maldonado V.

Establecimientos escolares escasos

Lo que ha sucedido en estos primeros días de inscripciones escolares torna a demostrar que hay un desequilibrio entre la capacidad de los establecimientos educativos existentes y las exigencias de nuestra creciente población escolar, en todos los ciclos. Es verdad que las aglomeraciones de padres de familias ante algunas instituciones podrían haberse reducido si se respetara el principio de zonificación, si los interesados acudieran a los establecimientos que se hallan más cercanos a los domicilios de los alumnos. Pero aún así, resulta evidente que escasea la oferta mientras la demanda crece año tras año - gracias a Dios, ya que eso implica que cada vez son más numerosos los padres de familia que se preocupan por la educación de sus hijos, que no la ven con indiferencia, como solía ocurrir en otros tiempos, especialmente en algunos sectores sociales.-

Esta escasez de establecimientos se traduce también en deficiencias cualitativas en la enseñanza. Por ejemplo, en muchos casos, el mismo local sirve a tres turnos, lo que ocasiona dificultades especiales, de que son conscientes sobre todo los maestros y los estudiantes.

La consecuencia de estos hechos es la angustia de los padres que no encuentran puestos disponibles ni en establecimientos privados ni en los fiscales. Se pierden así muchas ilusiones y se generan justificadas protestas pues, al parecer, las autoridades no pueden calcular las necesidades de la población en materia escolar o no se destinan suficientes fondos para cumplir ésta que es constitucionalmente calificada como la más alta función del Estado.

Las soluciones tienen que venir y a plazo breve a fin de que se cumpla con la obligación, por parte del Estado, de ofrecer a todos los niños en edad escolar la oportunidad de educarse y por parte de éstos con la de formarse para enfrentar los crecientes requerimientos de la vida moderna. Ojalá, en los próximos años, disminuya continuamente el número de niños y jóvenes que no encuentran puestos en los establecimientos educativos y se pueda llegar a satisfacer las necesidades de nuestra creciente población escolar.

El caso Gulf

Desde que estalló el escándalo de los sobornos pagados por la Gulf - o, si se quiere, de las contribuciones políticas que dio- hubo mucho pesimismo acerca de la posibilidad de que se llegara a determinar claramente la identidad de los culpables, sobre todo, la de los que siguen vivos, pues a los muertos se los puede acusar de todo con la certidumbre de que no han de redactar muchos desmentidos. Este pesimismo fue confirmado a lo largo de los últimos meses y queda poco menos que decididamente consolidado con las informaciones que recientemente han sido dadas a nuestro gobierno.

Esas informaciones ratificaron, grosso modo, lo que ya se sabía: que hubo pagos en dinero; traen algunas novedades, como la relativa al monto que se habría exigido, la aparición anónima de dos destinatarios de esos beneficios ilícitos y los nombres de algunos funcionarios de la empresa que estuvieron comprometidos en los delitos. Pero todo es vago y, en algunos detalles, contradictorio.

No se ha logrado obtener aquello que más se deseaba para que la justicia siguiera su camino: el nombre de los intermediarios y destinatarios de estos pagos indebidos. Es obvio que se obra así para mantener el secreto seguramente prometido por la compañía; los varios o muchos funcionarios que tuvieron que conocer las negociaciones, que dieron su autorización para los pagos, que firmaron los cheques, quedan en la oscuridad. En cuanto a los beneficiarios, ni siquiera se sabe el número de sus cuentas corrientes en Suiza en las que los depósitos se hicieron. Todos estos datos y otros más eran fáciles de hallar si hubiera habido propósito de obrar de buena fe, de satisfacer las justas demandas de nuestras autoridades y de nuestro pueblo. Es evidente que se han utilizado subterfugios, legales o no, medias palabras no comprometedoras, para evitar que el asunto quede claro. Se insiste sólo en el nombre de un ex presidente fallecido que no puede defenderse en tan personal asunto.

Habrá que continuar las investigaciones por si acaso alguna filtración inesperada permita obtener indicios para determinar culpabilidades o por si acaso los interrogatorios que se lleven a cabo en Estados Unidos se tornan más terminantes. Pero, repetimos, lamentablemente no cabe asumir una actitud optimista acerca de los resultados que habrán de lograrse.

Inglaterra y Las Malvinas

Por PHIL KELLY
Servicio Especial de Inter Press Service

Londres, Enero (IPS).- No cambios básicos en la actitud británica con respecto a las Islas Malvinas, confirmó a esta agencia un vocero del Foreign Office.

Gran Bretaña no reconoce el reclamo argentino de soberanía sobre las Islas Malvinas. y considera que el tema de la soberanía no crea bases de negociación entre los gobiernos de ambos países. La posición británica oficial sigue siendo que la soberanía de las islas no puede cambiar contra los deseos de quienes viven en ellas, unas dos mil personas en su mayoría de ascendencia inglesa. Como los pobladores se inclinan firmemente por Gran Bretaña, no hay posibilidad de que cambie en el futuro cercano el statu-quo de las Malvinas.

Sin embargo, el colonialismo no está de moda, particularmente para un gobierno laborista deseoso de mantener una imagen relativamente progresista en política internacional. O sea que, al mismo tiempo que descarta cualquier discusión sobre la soberanía Gran Bretaña ha estado tratando de lograr la cooperación argentina en materia de desarrollo económico. Este intento se halla empantanado, a consecuencia de lo que Londres considera un retiro argentino de las conversaciones de cooperación económica para en las Malvinas.

La actual misión del gobierno británico para investigar el futuro económico de las Malvinas, encabezada por Lord Shackleton, un ex-Ministro laborista, podía haber estado integrada también por observadores argentinos. Pero, según informó la prensa británica, el Canciller argentino, Doctor Ortiz Castex, sólo habría estado dispuesto a esa participación sobre la base de la igualdad. Esto hubiera significado convertir la misión Shackleton en una misión conjunta argentino-británica, con otro jefe de misión, argentino, y un informe conjunto al término de la visita. Esto se aproxima demasiado a una concesión al reclamo de soberanía argentina como para ser aceptable para Londres. En consecuencia, el Canciller británico, James Callaghan, rechazó la propuesta argentina y el gobierno argentino se retiró de las conversaciones.

Se espera qué Lord Shackleton produzca un informe de significativo impacto para el futuro de las Malvinas. Las esperanzas en materia económica se cifran mucho en la posibilidad potencial de hallar petróleo en la plataforma submarina en torno a las islas, como resultado de la prolongación de estratos geológicos existentes en su territorio. Aun no se han producido exploraciones geológicas en esas áreas, y aunque las autoridades británicas estiman que Lord Shackleton informará sobre el futuro potencial del conjunto de la economía malvinense, creen que la estrategia para explorar y explotar petróleo ocupará un lugar privilegiado.

Esto, que se haría a través de compañías multinacionales, provocaría un aflujo de trabajadores, en su mayoría argentinos, capaz de mejorar las relaciones entre las islas y el continente. Por este camino y a largo plazo, Gran Bretaña podría quedar libre del estigma del colonialismo, conservando intereses económicos sustanciales a la manera neocolonialista.

Esto también contempla los intereses de la "Compañía de las Islas Falkland" (nombre que Londres da a Las Malvinas), una multinacional con grandes intereses británicos que posee la mayoría del territorio insular, emplea a la mayoría de los pobladores, tiene también intereses en Argentina, Brasil y Uruguay y probablemente teme cualquier presión latinoamericana en su contra por sus conexiones colonialistas. Pero no ha habido hasta ahora ningún signo real, de presión contra la compañía.

(Pasa a la página 10)

¿Picardía chilena o amnesia boliviana?

Por JUAN PEREIRA FIORILO

Ultimamente se han venido efectuando algunas curiosas afirmaciones, especialmente a niveles oficiales. Repudian que en el análisis del problema portuario intervengan los "políticos". En el término engloban a quienes actúan con un sentido partidista y a los profesionales. Parece que ignoran que hay centenares de profesionales que han sido educados, a un alto costo, para obtener un grado universitario en Ciencias Políticas. Consiguientemente son elementos capacitados en problemas vinculados a problemas jurídicos, a los internacionales, geopolíticos, de política económica etc.

Con el anterior criterio simplista, esos elementos capacitados no tienen capacidad en su especialización. Son sustituidos por empíricos, que, con conocimientos superficiales, quieren convertirse en actores o conductores de materias de las cuales son profanos. Sería como si quienes han efectuado un curso anual en la Escuela de Altos Estudios Militares, siendo civiles, estuviesen en condiciones de competir con quienes tienen por profesión, la conducción militar.

Lo anterior surge ante un acontecimiento que nos tiene un poco absortos.

Negociadores bolivianos que nos representan ante el gobierno de Chile o integrantes de las "Comisiones" formadas para analizar el problema marítimo, parece que ignoran el pasado histórico y, por ello, están contribuyendo a que una hábil maniobra, de la pícara y bien preparada diplomacia chilena, nos haga "pisar el palito" al hacernos suponer que, con la contrapropuesta que han presentado a la solicitud de nuestro gobierno, que nos presentan una solución para que podamos contar con la anhelada salida hacia el océano pacífico.

PROPUESTA CHILENA DE BELLO CODESIDO

El Tratado de Paz de 1904 fue motivando poco a poco un malestar creciente en la nación boliviana, a tal extremo que el propio ex-Presidente Ismael Montes tuvo que encabezar una delegación, ante la Liga de las Naciones, planteando la reclamación portuaria.

El "practicismo" o el "pragmatismo" que hoy parecen resucitar en el país, determinó un eufórico movimiento opositor al liberalismo y que, en el periódico "La Razón" tuviera su vocero, al extremo de que el Presidente Gutiérrez Guerra fue acusado de haber incitado el que se efectuara una poblada para incendiar el periódico y perseguir a los opositores a la política practicista de los liberales.

Ante ello y tal como lo reconoce en su libro "Cosas y Quisicosas de un problema americano" el Cnl. Aquiles Vergara Vicuña, admite que en julio de 1920 el gobierno de su país movilizó a la I División "hacia las fronteras del Perú y Bolivia", justificando en forma clara con ello que eran verídicas las denuncias que hicieron los plenipotenciarios de Bolivia ante la Liga de las Naciones, Macario Pinilla y Jaimes Freire, y especialmente las que en noviembre de 1920 hacen allá mismo Félix Avelino Aramayo, Florián Zambrana y Franz Tamayo arguyendo que "tal estado de cosas constituye una amenaza permanente de guerra".

Ante esa campaña, que se acrecienta desde 1916, y en especial por la situación vidriosa de sus relaciones con el Perú, (país con el que romperían relaciones poco después) la Moneda, según dice Oscar Espinosa Moraga, "para contrarrestar la campaña antichilena" envía a la misión presidida por Emilio Bello Codesido y se inician las negociaciones en La Paz desde septiembre de 1919 hasta culminar con la firma de un "Acta Protocolizada" el 10 de enero de 1920.

Dice en sus partes salientes la oferta chilena:

"Procurar un acuerdo que permita a Bolivia su aspiración de obtener una salida propia al Pacífico" sobre las siguientes bases: "II.- Chile ha dado cumplimiento (?) a las obligaciones que le impuso dicho Tratado (el de 1904) y fue de la esencia de aquella negociación vincular el territorio de Tacna y Arica al dominio de Chile, comprometiéndose expresamente Bolivia a cooperar a ese resultado", (sobre esa base, Chile debía ceder a Bolivia esas regiones). "IV.- La situación creada por el Tratado de 1904, los intereses radicados en esa zona y la seguridad de su frontera norte, imponen a Chile la necesidad de conservar la costa marítima que le es indispensable; pero. CON EL PROPOSITO DE CIMENTAR SOBRE SOLIDAS BASES LA UNION FUTURA DE LOS DOS PAISES, CHILE ESTA DISPUESTO A PROCURAR QUE BOLIVIA ADQUIERA UNA SALIDA PROPIA AL MAR, CEDIENDOLE UNA PARTE IMPORTANTE DE ESA ZONA AL NORTE DE ARICA Y DE LA LINEA DEL FERROCARRIL QUE SE HALLA DENTRO DE LOS TERRITORIOS SOMETIDOS AL PLEBISCITO ESTIPULADO EN EL TRATADO DE ANCON".

El anterior Protocolo es FIRMADO, por Bolivia, por su Canciller Darío Gutiérrez, quien a su vez anota en el mismo documento SUSCRITO: : "IV.- La disposición de Chile manifiesta a procurar que Bolivia adquiera una salida propia al mar, CEDIENDOLE UNA PARTE IMPORTANTE DE LA ZONA AL NORTE DE ARICA Y DE LA LINEA DEL FERROCARRIL QUE SE HALLA DENTRO DE LOS TERRITORIOS SOMETIDOS AL PLEBISCITO estipulado en el Tratado de Ancón, abre el camino de más amistosas relaciones entre ambos países, muy apropiadas para cimentar sobre sólidas bases, de conformidad al propósito común, la unión futura de los pueblos".

LOS PUNTOS DE VISTA BOLIVIANOS

Util es trascribir lo que dice el Canciller boliviano cuando se firma el anterior protocolo:

" "Bolivia ha exteriorizado su deseo de incorporar Arica a su dominio territorial, porque aquel puerto, a causa de su situación en el planeta, en una latitud que corresponde a la de importantes centros bolivianos y ligado con un ferrocarril a la ciudad de La Paz, prestará mayores beneficios a la actividad boliviana que a la de otras naciones.

"Además, la necesidad de un puerto propio para Bolivia ha sido reconocida por Chile mismo en diversos instantes de su historia, y en los Tratados de Mayo de 1895 llegó a ofrecer a este país sus derechos expectaticios sobre los territorios de Tacna y Arica".

Después hace un análisis de las razones de la fundación de Arica en el siglo XVI para servir esencialmente al comercio del Alto Perú; los pedidos de las poblaciones de Tacna y Arica ante Bolívar y Sucre; el Tratado firmado en 1826 en el que Perú cedía esos territorios a Bolivia; finalmente el compromiso formal adquirido por Chile al suscribirse el Tratado de Ancón.

ESTALLA LA REVOLUCION POR NO ACEPTAR 5 KMS.

Sin ningún comentario de nuestra parte, seguimos trascribiendo lo que dice el historiador chileno Espinosa Moraga:

"La noticia de la firma del acta trascendió al público. Saavedra (Bautista, dirigente de los opositores y jefe del republicanismo) comenzó a esparcir la especie de que se estaba gestando un tratado con Chile por el cual el gobierno de Guerra (Gutiérrez Guerra) se comprometía a cooperar en los planes de chilenización de Tacna y Arica a cambio de una caleta al norte de Arica, **donde según los estudios practicados,** NO HABIA POSIBILIDAD DE HABILITAR PUERTO ALGUNO, POR TRATARSE DE UNA COSTA BRAVA E INABORDABLE. El clima de beligerancia fue subiendo

(Pasa a la página 10)

Presidente de la FAO:

Perspectivas alimenticias del mundo siguen siendo inquietantes

Por ALBERTO ZALAMEA

ROMA, ENERO, (IPS) - "A largo plazo, las perspectivas alimenticias del mundo siguen inquietantes", declaró en entrevista exclusiva a Inter Press Service el Presidente del Consejo Directivo de la FAO, Gonzalo Bula Hoyos, recientemente reelegido en esa importante posición de la Organización Mundial de la Alimentación y la Agricultura.

A pesar de las mejoras que se han producido en 1975 con relación al año anterior -explicó Bula Hoyos- es probable que las reservas de cereales aumenten significativamente en 1975-76. Incluso es posible que las reservas de trigo lleguen a disminuir. Los precios han bajado un poco, pero aún son relativamente elevados y afectan la Balanza de Pagos de los países que no tienen divisas suficientes para importar alimentos. En estas condiciones subsiste el peligro de nuevas crisis. En la FAO ha sido adoptado el "compromiso sobre seguridad alimentaria mundial" y, se ha pedido a todos los países que adhieran a sus directrices, principios y políticas. Ese compromiso no es jurídicamente obligatorio. Se basa en la buena fe y en la confianza mutua de los gobiernos. Es este el límite máximo a que ha podido llegar nuestra organización en el campo tan importante de la seguridad alimentaria mundial".

Contestando interrogantes de Inter Press Service sobre la situación alimentaria mundial, el Presidente del Consejo de la FAO agregó:

-"A fines de 1972, las reservas alimentarias mundiales descendieron a su más bajo nivel en los últimos 20 años. Causas principales fueron las gigantescas operaciones comerciales entre las más grandes potencias políticas y económicas del mundo, la congelación de áreas cultivables en ciertos países desarrollados y las sequías en diversos lugares. La crisis del petróleo agravó esa situación. Al alza de los precios de los alimentos, se sumaron los mayores costos- en forma vertiginosa- de los fertilizantes y del transporte, para citar sólo dos elementos".

"La Conferencia de países no alineados, reunida en Argelia en septiembre de 1973, propuso la convocatoria de una Conferencia Mundial de la Alimentación, que se celebró en Roma en noviembre del '74. Los documentos presentados a esa reunión demostraron la magnitud de la crisis que había empezado en 1972, año en que la producción mundial de cereales disminuyó en 33 millones de toneladas. Las cosechas habían decrecido simultáneamente en la Unión Soviética, China, India, Australia, la zona saheliana de Africa y el sudeste asiático. La Conferencia mundial de la Alimentación identificó como objetivo mínimo la cifra de diez millones de toneladas de cereales, a plazo inmediato, para evitar el hambre en los países en vía de desarrollo. A ese respecto, se hicieron recomendaciones dirigidas a incrementar la ayuda alimentaria y a estimular otros factores que podrían contribuir a solucionar la crisis".

- Pero ¿usted considera que "la ayuda alimentaria" es una solución para los países subdesarrollados?.

-"En mi opinión -responde Bula Hoyos- la ayuda alimentaria es sólo un paliativo, necesario por el momento. A largo plazo, lo esencial es crear bases sólidas y duraderas para que los países en desarrollo aumenten su producción y eliminen su dependencia de los países desarrollados que durante largos años les han impedido establecer adecuadamente sus propias fuentes de recursos, al mantenerlos ilusionados con el ofrecimiento de suministro de excedentes en aparentes condiciones de favor. Ahora, al concluir 1975, puede afirmarse, en términos generales, que la situación alimentaria mundial es algo mejor que hace un año, cuando se consideró sumamente grave. La producción ha aumentado en varias partes del mundo, particularmente en las zonas más densamente pobladas de Asia, donde ha habido excelentes cosechas de arroz. En Norteamérica mejoró la producción de trigo y cereales segundarios, con aumento de los excedentes disponibles para exportación. Resumiendo, la producción mundial de trigo y cereales secundarios ha sido superior en tres por ciento a la del año pasado, aunque los pronósticos eran del cinco por ciento. Sin embargo, las perspectivas a más largo plazo, como le decía anteriormente, siguen siendo inquietantes".

-¿Cuál será, en este marco, la acción del nuevo fondo internacional de desarrollo agrícola?.

- Es evidente que la carencia de recursos económicos suficientes ha sido uno de los factores más restrictivos para aplicar la serie de recomendaciones que en los últimos años se han hecho en favor de la solución de la grave crisis alimentaria mundial.

Por ello, considero que la próxima creación del Fondo Internacional, de Desarrollo Agrícola, será un acontecimiento de grande importancia para los países en desarrollo.

Los preparativos para establecer ese fondo, avanzan satisfactoriamente. Se han celebrado ya dos reuniones. En la última de ellas, realizada en Roma, a principios de noviembre pasado, los países potencialmente contribuyentes reafirmaron la intención de lograr la meta inicial de mil millones de derechos especiales de giro (D.E.G.), equivalentes aproximadamente a 1.200 millones de dólares, cifra que corresponde a la propuesta original que ha habían hecho Arabia Saudita, Irán y otros miembros de la OPEP.

Los Estados Unidos reiteraron el propósito de pedir al congreso que apruebe una contribución de 200 millones de dólares. El Reino Unido prometió 15 millones de libras. Noruega, 10 millones de DEG, Países Bajos, 32 millones de DEG. La Comunidad Económica Europea debe aún definir el nivel de su contribución. Otros países, entre ellos, Arabia Saudita, Kuwait, Irán, Libia y Venezuela, anunciarán oficialmente sus contribuciones.

El texto provisional de convenio, que ha sido transmitido al Secretario General de las Naciones Unidas, propone la creación del fondo, como organismo especializado del sistema, con autonomía para formular políticas y ejecutar operaciones.

Se solicitará a la asamblea general que autorice al secretario general de las naciones unidas a convocar una conferencia de plenipotenciarios en Roma, a fin de firmar el acuerdo constitutivo, recibir las promesas de contribución y designar una comisión preparatoria que inicie las actividades necesarias para que el fondo pueda comenzar a operar lo antes posible".

- Con motivo de la elección del Doctor Edouard Saouma y de la práctica unanimidad obtenida por usted en su designación a la presidencia del consejo, se habla de una eventual renovación de la FAO, acusada muchas veces de ineficiencia y burocratismo. ¿Que opinas al respecto?.

Bula Hoyos contesta rápida y seguramente: "En mi concepto, entre todas las agencias de las Naciones Unidas, la FAO es la más profundamente conservadora, la más fuertemente centralizada y la menos sensible a cualquier cambio.

Durante 30 años de existencia, la FAO no ha hecho sino expandirse, crecer burocráticamente, sin renovarse. Los problemas han aumentado, se han presentado en formas diveras y todo ello logicamente requiere nuevos enfoques. Sin embargo, la FAO sigue trabajando con sus mismos métodos tradicionales.

Como lo dije en la conferencia que acaba de terminar, la FAO tiene que revisar, seria y profundamente, sus métodos de trabajo. de lo contrario, corre el riesgo de aislarse, de verse sometida a la impotencia, pues, progresivamente, muchas de las actividades que por naturaleza y definición pertenecen a los objetivos de nuestra organización, se han ido desplazando hacia otros foros.

Frenando la detente

Por JOHN ANDERSEN

(ALA En el "New York Times" del 29 de diciembre, el columnista William Safire, conservador empedernido que hace dos años redactaba todavía los discursos de Nixon, publica un editorial bajo el título **Guerra Fría II**. En la primera página del mismo periódico, un largo artículo anuncia: Partidarios de la Detente en la defensiva. Estas opiniones son indicativas de un cambio de clima político en el país.

La mayoría de los norteamericanos es todavía, en principio, favorable a la detente - es decir a la reducción sistemática de tensiones entre los E..UU. y la URSS.- Pero el éxito y las ventajas de dicha política parecen más dudosos que hace unos años, cuando en mayo de 1972, Nixon y Brezhnev se comprometieron públicamente, no sólo a evitar "situaciones capaces de provocar una exacerbación peligrosa" de las relaciones entre ambos países, sino a trabajar activamente para mejorar dichas relaciones. Kissinger ha sido el principal artesano y portavoz de esta política en los EE.UU. Pero en las últimas semanas, ante los ataques de sus adversarios, ha tenido que moderar sus declaraciones a favor de la detente e incluso prodigar al gobierno de Moscú advertencias públicas muy semejantes a las críticas de la oposición.

¿Qué ha ocurrido para modificar tan radicalmente la situación? Muchos acontecimientos, se han ido acumulando para provocar este cambio de clima. En primer lugar, la derrota de la política norteamericana en el Sud-Este asiático, donde gobiernos apoyados por Washington han sido sistemáticamente reemplazados por regímenes comunistas más recelosos de Pekín que de Moscú. Esta derrota ha alterado evidentemente el balance de fuerzas en Asia. En la India, por otra parte, las instituciones democráticas han sido apaleadas, y el país, bajo la dirección de Indira Gandhi, ha dado un paso muy grande hacia un tipo de régimen totalitario de izquierda.

En Europa, el apoyo ruso al partido portugués, aunque discreto, ha sido interpretado como una amenaza al equilibrio del continente; y la intervención de Moscú en Angola, mediante soldados cubanos y material militar ruso- a la cual el Departamento de Estado ha contestado con una ayuda parecida a la facción opuesta hasta que el Congreso le ponga más obstáculos- ha confirmado el expansionismo de la política soviética.

La conclusión a la cual han llegado observadores como Safire y un número creciente de políticos es que la detente significa para los "rusos" un método barato de **normalizar** el mundo", es decir, convertirlo poco a poco a un comunismo dominado por ellos. El hecho de que los rusos, según parece y pese a las vagas denegaciones de Kissinger , ni siquiera han respetado los acuerdos de Helsinki, en lo que se refiere a las limitaciones de armas estratégicas, añade combustible a la hoguera de opinión que se está encendiendo por todas partes en los EE.UU.

No es que se tema exactamente o que se reclame un retorno a la época de confrontación nuclear de la antigua Guerra Fria . Los instrumentos de la nueva fase de la contienda serán más bien económicos. Esto es precisamente lo que recomendaba Solzhenitzyn en el segundo discurso que pronunció durante su viaje a EE..UU. el verano pasado- viaje en el curso del cual el Presidente Ford, aconsejado por Kissinger, se negó a recibir al escritor ruso-. El argumento de Solzhenitsyn fue más o menos el siguiente: "Ustedes piensan que vendiendo trigo y tecnología a la URSS, ayudarán a reducir las tensiones y a mejorar las relaciones entre ambos países. Ustedes se equivocan. Ustedes no comprenden la política rusa. Los líderes soviéticos, como siempre lo han hecho, aprovechan y seguirán aprovechando las debilidades de sus adversarios. Su objetivo no ha cambiado. La liberalización del régimen es aparente e insignificante. Lo que importa tener en cuenta es que más de medio siglo después de la revolución, la economía soviética sigue encontrándose en una situación desastrosa. Sin ayuda extranjera, no puede funcionar. Niéguenle esta ayuda a mi país y tendrá que modificar sus prioridades. En vez de concentrarse en la industria pesada y los armamentos , estará obligado de asegurar ante todo el bienestar de su población".

Este fue el sentido general del discurso de Solzhenitsyn. Por el prestigio y la experiencia de quien lo pronunciaba, dio a pensar a muchos políticos y confirmó lo que algunos sospechaban. Los que se expresan hoy sobre el asunto no quieren que se les tache de belicismo, pero se atreven más que antes a afirmar que la política de detente, ha sido esencialmente unilateral, ha aventajado a la potencia militar de la URSS y ha estimulado su intervencionismo. A tales acusaciones, Kissinger contesta que, sin la detente, la URSS se habría mostrado aún más agresiva, y que, para empezar, conviene contentarse con modestos resultados.

A lo largo de este año, este debate no dejará de ampliarse y podemos apostar que los argumentos en pro y en contra alimentarán sin descanso la inminente campaña electoral. (ALA)

Mar a como dé lugar

Por MARIO ARANCIBIA HERRERA

Tal el cliché que se lee en todas las calles de la ciudad. Vamos a reflexionar acerca de él. De principio parece correcto. No llama mayormente la atención. Puede creerse que expresa lo que siente el pueblo; su secular anhelo de retorno al mar.

Pero no es así. No sólo es ingenuo, mediocre, chavacano, sino tonto. A cualquiera, al menos avisado se le ocurre discernir y, luego decir: ¿mar aún atentando contra los intereses del país? ¿Un mar costoso e históricamente injustificable? Me imagino que no fue esa la intención de quien tuvo la original idea de descubrir el slogan. Mar quiere el país. Mar queremos todos los bolivianos y estamos decididos a respaldar las gestiones del Presidente Banzer, en los términos explicados por él y por la Cancillería a la Nación.

Ahora bien; en el otro sentido, la frase "mar a como dé lugar" se presta a otra interpretación igualmente riesgosa: que estamos dispuestos a la guerra, a una acción bélica contra Chile en la que tendríamos la absoluta seguridad de triunfar. Porque ¿qué otro sentido podría tener ese "mar a cómo dé lugar?".

En ambos casos, es decir, en ambas situaciones, el autor o autores de esos letreros a pincel que no iluminan nada y que la Alcaldía debería mandar lavar, perjudican al gobierno, resultan de una propaganda en su contra, y eso no parecer ser sincero, parece no ser auténtico, y con esto, quiero indicar que parece no responder a los propósitos del general Banzer que son patrióticos¡ Cuidado con las imprudencias!

Un gobierno debe contar, como que cuenta, con organismos especializados encargados de dirigir la opinión pública respecto de los grandes problemas que encara a diario el Jefe de Estado o un régimen en el poder, esto es natural, es lógico, pero debe cuidarse de que su contacto con el pueblo, con los partidos, con las entidades de toda clase,sea seria y que no se desborde hasta caer en lo inconcebible que es el despropósito.

Si una persona se pone a meditar sobre el significado de ese slogan puede, por ejemplo, sacar esta conclusión: que el gobierno juega dos cartas: una diplomática, de las negociaciones pacíficas y amistosas con Chile, que hasta hoy van siempre encaminadas por lo que se ha manifestado oficialmente al país, y otra bélica, como actitud oculta, disimulada, para el caso de que la primera fórmula falle o simplemente no resulte. Y no hay tal. Siquiera suponer esa posibilidad resultaría estúpido.

El asunto que enfrenta el gobierno de las Fuerzas Armadas de la Nación es de raigambre incuestionable histórica. Se está jugando, como dice el vulgo, "una carta brava". Si el exito corona las actuales gestiones en forma honorable para la República, la gloria, si no ¿qué? De ahí, entonces, la necesidad de vigilar hasta en los detalles más imperceptibles la campaña de orientación ciudadana, pues, un error, una falsa perspectiva, pueden ser causas de males, de incomprensiones, de convulsión.

La propaganda no consiste en sentirse entusiasmado por una cosa, como los niños para los que todo es curiosidad, o en querer demostrar que se es "mas papista que el papa". El efecto de la propaganda, cuando ésta no está inteligentemente orientada, puede volverse atrás y explosionar como una bomba en un depósito de gasolina

El hecho no consiste en llamar la atención, en decir que queremos el mar. Si que lo queremos. El mar es el sueño de Bolivia por cerca de un siglo, desde que nos lo arrebatara Chile, en 1879. Cantamos al mar en nuestros versos, en nuestros himnos, en nuestros taquiraris, en nuestras cuecas y en nuestros bailecitos. El mar está metido en nosotros. Es parte esencial de nuestra vigilia, de nuestro sueño más profundo y de nuestra más clara conciencia. ¡Pero que sea con seriedad y responsabilidad. Con la seriedad y responsabilidad que tantas veces ha reclamado el Presidente de la República.

La comunidad universitaria
III.-El personal administrativo

Por EDGAR MILLARES-REYES
Institut International d' Etudes sur l' Education

....La función administrativa en la Universidad

La administración y el gobierno en los niveles más altos de las universidades van unidos de acuerdo a los principios generales en la materia. La administración universitaria es la ejecución de principios y programas con un sentido muy particular en la educación superior. Para cumplir estas funciones, hay que analizar algunos factores importantes: "El primero es naturalmente la clase de organización sobre la que ejerce su dirección, en este caso el complejo mundo de la Universidad. Después hay que tener en cuenta los factores políticos y el contexto social del país, y finalmente, su propia extracción, su propia biografía" (16) En muchos casos la administración universitaria ha sufrido altibajos porque se ha buscado como a Rector a la figura señera -algunas veces fuera de la misma universidad-, o el magnífico catedrático que dicta sus lecciones en forma incomparable. El doctor Vicente Villar Palasí decía que el mayor problema de las universidades iberoamericanas está en la administración de las mismas y luego añadía:

"Se puede ser un buen profesor, un científico si se quiere, pero un mal Rector" (17) En efecto, la administración universitaria por su carácter complejo -al ser la universidad una entidad cultural y científica- requiere de aplicación de normas especiales y cuando no particulares que no se las puede encontrar todas en los cánones elaborados por ejemplo para la administración de empresas.

Hay todavía casos singulares en algunas universidades latinoamericanas. Se escoge para su dirección al representante político más conspicuo del grupo dominante en la universidad. Este caso se da cuando se producen las alianzas -pactadas por grupos o partidos políticos- para encumbrar a las autoridades universitarias. No hay por qué oponerse a que los grupos organizados cumplan con esta su labor en un ambiente democrático como el de la universidad, pero es importante recordar que para administrar una universidad hay condiciones indispensables si se quiere el progreso institucional. La autoridad universitaria se justifica en cuanto produce cauce a la vida normal de la institución; o para mejor decir "el corazón de su trabajo es resolver problemas". Hemos hablado de la "biografía" del conductor y esto se encuentra en relación directa para distinguir si un futuro administrador tiene ciertas condiciones innatas, como tales, imposible de adquirirlas con ninguna clase de estudios. La personalidad de la que debe estar investido el administrador en las altas esferas universitarias tiene que dar ecuanimidad a las decisiones que adopte en su mandato.

Otro de los factores importantes en la administración universitaria es la delegación de autoridad y de funciones. De hecho, tal situación se produce cuando los representantes de los estamentos universitarios eligen a sus gobernantes-administradores, pero éstos a su vez tienen necesidad de colaboradores en la amplia gama burocrática que significa una universidad organizada. La selección será el patrón que rija en tal camino para que se presente un sentido homogéneo de la dirección. También en este aspecto se ha notado la ausencia de una especialización administrativa universitaria y, en todo el mundo, hay presión para que se insista en ese campo. Hay que despertar en el administrador las cualidades necesarias que podría poseer para su efectiva actuación directiva. El Colegio de Educación para Graduados de la Universidad de Harvard anotó como conclusión de uno de sus programas algunas cualidades importantes que se pueden requerir a este nivel, y los señaló en la siguiente forma: "a) Una fe en la importancia central de las personas, la necesidad de una inteligente distribución de los recursos y el sensato uso del poder ejecutivo para los fines educativos ; b) Una mente analítica que atiende a las personas, hechos, y a las complejidades del ambiente académico, y comunitario; c) La habilidad de actuar y tomar decisiones en planeamientos, organización, mantenimiento y evaluación de las operaciones académicas (y administrativas)" (18)

Cómo superar los conflictos universitarios.

Señaladas una gran parte de las cualidades del directivo de una universidad, se tienen que poner a prueba en todo momento y muy particularmente en las circunstancias en que se presentan conflictos. De aquí aparece la necesidad de fijar algunos conceptos modernos sobre el conflicto y cómo manejarlo provechosamente. Antiguamente se tenía la idea de que, en todo caso, el conflicto es siempre perjudicial; ahora se lo puede considerar como una "fuerza creativa". Lo que pasa es que hay que colocar al conflicto en una justa dimensión y saberlo manejar para que juegue un buen papel. Entonces, el gobernante-administrador de una Universidad, tendrá que percatarse debidamente de los orígenes del conflicto. En principio, no es aconsejable considerar que aquél que busca crear conflictos es un "buscapleito" y que, por tanto, no sirve a la organización. Puede presentarse el caso, pero jamás habrá que comenzar a juzgar el conflicto con este prejuicio. Joe Kelly exponía que "La perfecta salud de una organización no está en que esté libre de conflicto, por el contrario, si se sabe llevar bien, éste puede conducir a ajustes más efectivos y adaptables" (19)

En la universidad de hoy, donde la convulsión se presenta no solamente como un reflejo de un mundo conmovido por la guerra fría sino que esta conmoción está inclusive dentro de la misma universidad, se precisa sin duda de ecuanimidad y de agilidad mental para afrontar las relaciones humanas. Resulta más complejo todavía si se considera que los estamentos universitarios son disímiles -profesores, estudiantes, personal administrativo y de servicios- y que en cualesquiera de esos estratos de la organización puede aparecer el conflicto. Mientras los fines y objetivos de la universidad son únicos en un sentido social, el pensamiento de sus componentes siempre tiene un distinto enfoque.

Esto es explicable desde diversos puntos de vista; por ejemplo, el estudiante biológicamente se muestra más intrépido que sus profesores y éstos más cautelosos. Ambos generalmente están abastecidos de mayores conocimientos culturales que el personal administrativo o de servicios y, consecuentemente, la óptica de unos y otros suele ser distinta. Sin embargo de estas diferencias naturales, están en busca de un mismo objetivo regulado por la organización y guiados por sus directivos. Estas consideraciones, aunque breves, pretenden demostrar que tanto el gobierno como la administración universitarias son complejos por naturaleza y aún más en América Latina donde la Universidad no es una "empresa" -aunque tenga características de tal- sino esencialmente un "ente" cultural y científico. Basta ver para esto la composición de gobierno de las universidades europeas o de los Estados Unidos de Norteamérica y compararlas con las de América Latina. Conclusión: los moldes extracontinentales que se han pretendido implantar en algunos países latinoamericanos no han tenido éxito. Somos los latinoamericanos los que tenemos

(Pasa a la página 10)

NOTICIA DE PERFIL

Gíldaro Antezana

Amigo Gíldaro:

Al final, tu muerte me impidió preguntarse si te llamabas Gíldaro o Gildaro, porque unos acentuaban la "í" y otros no lo hacían. Yo acentuaré la "í" y te llamaré Gíldaro porque me parece más musical, más eufónico.

Venías de Cochabamba con tus gallos bajo el brazo, como tantas otras madrugadas en que reunías colores, preparándolos para las riñas. Venías de Cochabamba con tus gallos, y un horizonte sin luz pero con sangre se presentó de pronto y se tragó el autobús en que venías y te tragó a ti – pintor humilde de la llajta– y a tus gallos de pelea que murieron aplastados y sin abrir los ojos.

Pobres gallos de Gíldaro. Me hacen recuerdo a ese gallo enloquecido que hay en uno de tus cuadros, mirando cómo se le vienen unos tanques y él sin poder huir porque es un gallo en Nueva York y le cierran el paso unos manifestantes y hay una paloma de paz en el recuerdo y unos rascacielos que detienen al sol y controlan la luz.

Las crónicas dicen que tus gallos fueron robados por unos campesinos que llegaron hasta el lugar del acccidente. Los campesinos te robaron a ti, en pago tal vez por tu buena acción de haberles robado el alma y haberle llevado al lienzo tantas veces. Tus campesinos, Gíldaro, hechos de harapos, yendo a buscar agua en latas de querosén. Esos que tu tanto amabas y compadecías. No los otros, esos que visten blujín y ofician de dirigentes y lucen chamarras falsificadas de aviadores norteamericanos. Tú los conoces bien, Gíldaro y sabes quiénes se acercaron al autobús a robar anillos y valijas y a llevarse tus gallos. Esos nunca te habrían servido porque tú pintabas gallos y ellos trabajan de buitres.

Me da pena tu muerte, Gíldaro y sé que te lloraron mucho en Sumumpaya, en casa de Enrique Rocha, cerquita de Colcapirua. ¿Te acuerdas de los Manka llutas? En Sumumpaya, donde antes paraba el tranvía, te recordarán mucho esos nuestros amigos y llorarán por tí y por tus gallos que ya han muerto y por tu mujer y tus ocho hijos que seguirán viviendo a tu sombra y tu recuerdo.

"Gíldaro Antezana – Gallero-", así rezaba una inscripción en tus tarjetas que solías usar cuando venías a esta ciudad a enseñar tus gallos en exposiciones que nunca olvidaremos y donde ganastes tantos premios con auténtico merecimiento. A tu muerte , tus gallos subirán de precio y nos recordarán que preferiste siempre los gallos de pelea a las gallinas de los huevos de oro. Gíldaro querido, tu muerte me ha conmovido, aunque hubiéramos estado pocas veces compartiendo la belleza de las riñas de gallos que tú te encargabas de llevar a tus cuadros.

-Me dicen de la llajta que hace poco tu hijo mayor, David Darío., presentó una exposición en Cochabamba y que tuvo mucho éxito y que querías mostrar sus cuadros en La Paz, junto a tus gallos, como un viejo diestro de la alternativa al diestro joven . En ese intento sucedió lo terrible . Allá por Challa, en un paraje profundamente verde, cual el mote de habas verdes, ingresaste a las tinieblas cerradas de la muerte. Chao Gíldaro. Te escribo como te gustaba que te hablara. Como tú hablabas. Chao hermano. El rato de la "sajra-hora" me acordaré más de ti e iré a buscar a un amigo para servirme un "chajchito" y concluir en que tú estarás entre los mejores gallos de pelea que he conocido.

PAULOVICH

Serias denuncias contra autoridades de CORDEOR

..ORURO, 16 (PRESENCIA).- Sindicaciones sobre graves anomalías administrativas, legales y constante controversia con las autoridades distritales, han sido formuladas por el Comité de Defensa de los Intereses de Oruro, contra los ejecutivos de la Corporación de Desarrollo de Oruro. Basándose en estos hechos -dice la referida entidad cívica- solicitará al Presidente de la República, el cambio total del mencionado personal.

Las críticas están dirigidas, principalmente, al Presidente de la CORDEOR, coronel Antonio Obando Rojas, a quien atribuyen "exceso de autoridad". Las observaciones se suman a una anterior publicación de prensa, basada en el informe de un auditor de la Contraloría, denunciando presuntas infracciones legales entre ellas algunas cometidas en provecho personal- en la importación de vehículos para la CORDEOR. El coronel Obando respondió pidiendo a la Contraloría General un auditor para que revise el caso y calificando de antimilitaristas a los denunciantes.

REEMPLAZOS

Las diferencias entre el Presidente de CORDEOR y algunas de las instituciones que participaban como miembros del Directorio de CORDEOR, se acentuaron recientemente, con la decisión de los ejecutivos de esta entidad desarrollista de separarlas de esas funciones directivas, para reemplazarlos con representantes de otros organismos, arguyendo que era necesaria la alternabilidad cumplido cierto plazo.

Así fue retirado del Directorio la Federación Departamental de Campesinos y, posteriormente, el Comité de Defensa de los Intereses de Oruro, invitándose en su lugar a otras organizaciones. La medida contra la Federación Campesina fue revocada, ante reclamos de sus dirigentes, pero sugiriéndose el cambio de su anterior representante, "por un verdadero hombre de campo".

ATROPELLO

Según el Comité de Defensa de los Intereses de Oruro, el desplazamiento de los anteriores directores de CORDEOR no se debe a ningún propósito de alternabilidad de funciones, sino simplemente a la intención de legalizar la adjudicación de los trabajos de la Terminal de Buses (cuyo costo superará los 50 millones de pesos bolivianos), a una empresa, "mediante la tiranía del voto amañado, ni siquiera por mayoría absoluta, como dice la ley y pese a existir un informe de la Comisión Calificadora que, en forma terminante y con una diferencia clara de 17 puntos, sitúa en primer lugar a otra empresa".

A este intento -según afirma el Comité- se opuso su delegado. La declaración del Comité de Defensa de los Intereses de Oruro agrega: "Se suma a este hecho la actitud vergonzosa de técnicos que, después de haber firmado un informe, cuya elaboración demoró más de 40 días, dentro de la H. Junta de Almonedas, votaron contra su informe. Lógicamente, y como no podía ser de otro modo, esta arbitrariedad dio origen a una serie de observaciones de nuestro representante que, asumiendo una posición honesta, de defensa a disposiciones legales, se opuso a la referida adjudicación".

RESPALDO

El Comité, en oficio dirigido al Presidente de CORDEOR, con este motivo, señala: "La actitud asumida por nuestro Presidente, señor Antonio Camacho C., ha merecido el respaldo pleno del Directorio del Comité de Defensa, que le ha reiterado "su confianza". Añade: "En consecuencia, por determinación del directorio de la institución pluralista que dirigimos y por el respeto que merece la ciudadanía de Oruro, solicitamos a su presidencia informe públicamente el estado actual de la adjudicación de la Terminal de Buses".

También, en el oficio se dice: "Al mismo tiempo, exigimos la continuidad de nuestra representación en el seno de CORDEOR, porque su presidencia no es la llamada a designar, a dedo, las representaciones dentro el directorio, las mismas que serán determinadas por la nueva Ley de Corporaciones que, próximamente, será aprobada".

NO AL SERVILISMO

En el oficio dirigido al coronel Obando Rojas, el Comité también expresa: "El pueblo de Oruro tiene memoria de que no aceptamos la prepotencia y el servilismo, porque somos conscientes con la política impresa por las FF.AA. de la Nación, de terminar con la inmoralidad funcionaria en las principales instituciones públicas y descentralizadas y buscar, a través del diálogo constructivo, la solución de los problemas nacionales y departamentales, hecho del cual su autoridad se ha alejado, al pretender desconocer los criterios justos de nuestros representantes".

En el oficio, asimismo, se hace referencia al "escaso avance" de los proyectos y a "los constantes viajes de carácter administrativo".

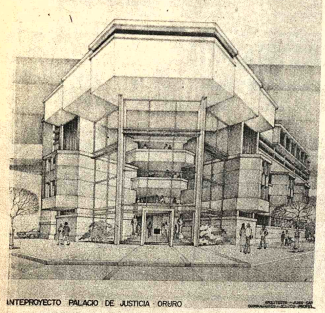

INTEPROYECTO PALACIO DE JUSTICIA - ORURO

- PROYECTO.- Las autoridades de la Corporación de Desarrollo de Oruro recibieron el anteproyecto del edificio para el Palacio de Justicia. Los planos han sido preparados por el Arquitecto Juan Carlos Calderón Romero, en base a los requerimientos y especificaciones proporcionadas por el Centro Profesional Multidisciplinario, empresa consultora que tuvo a su cargo el trabajo.

Cinco detenidos por consumo de marihuana

SANTA CRUZ, 16 (PRESENCIA).- Cinco personas, entre éstas una mujer, se encuentran detenidas en esta ciudad acusadas de haber estado fumando marihuana en la plaza "Nuflo de Chávez", inmediaciones del Cementerio General.

De acuerdo al informe policial, Raúl Antonio Castro, José Luis Benito, Francisco Sforza, Walter Espinoza Flores y Lucía Alvarado (quién tenía la droga en su bolso) han sido detenidos y remitidos a disposición de la oficina de Narcóticos.

INVESTIGACIONES

Se mantiene en cierta reserva las investigaciones que se realizan para detectar el funcionamiento de presuntas fábricas de cocaína en este distrito, especialmente en las provincias del Norte.

Al parecer, la Policía ha encontrado indicios de que estarían en producción por lo menos dos centros de cocaína en el Norte y ahora trata de verificar.

En las últimas semanas, tuvo que intervenir inclusive el Ejército para entrar en asalto a un centro donde se elaboraba cocaína. En el operativo, fueron detenidas seis personas y una murió, eran bolivianos y japoneses.

SILVANA

El reloj suizo de confianza

- Distribuidores para Bolivia
LA PRECISION
Casilla 569 Cochabamba

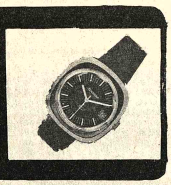

- REPARACIONES.- Cuadrillas del Comité de Desarrollo y Obras Públicas del Beni realizan trabajos acelerados de reparación de calles en Trinidad. Muchas arterias, en especial en barrios marginales, han quedado totalmente intransitables por efecto de las lluvias y el tráfico irresponsable de vehículos pesados.

Sucre:

No se revertirán al estado fondos para agua potable

SUCRE, 16 (PRESENCIA).- Los fondos de PADES, destinados al proyecto de renovación de la red de agua potable en el casco viejo de la ciudad no serán revertidos.

El Gerente de ELAPAS informó haber recibido comunicación oficial por la que se deja sin efecto la "posibilidad de perder el saldo no desembolsado hasta el 31 de diciembre". Cerca de 1.4 millones de pesos podrán ser utilizados en la prosecución del proyecto. Los trabajos de mejoramiento en el canal de aducción de Ravelo recibirán igualmente 583 mil pesos bolivianos.

Se aclaró que las sumas se refieren al costo de materiales y suministros. "La mano de obra será cubierta con fondos del Tesoro Nacinal" afirmó el Gerente de la empresa.

ELECTRIFICACION RURAL.

En la cooperativa Eléctrica Sucre, se informó haberse iniciado los trabajos de topografía para el tendido de la red de electrificación rural en Chuquisaca. Una de las redes favorecerá a las capitales de las provincias de Yamparáez, Tarabuco, Zudañez, Padilla y Tomina, todas sobre la ruta troncal a Monteagudo-Camiri.

Sucre:

Pasajeros juzgan posible mejorar servicio del LA

SUCRE, 16 (PRESENCIA).- Pasajeros que utilizan el servicio aéreo del Lloyd Aéreo Boliviano opinan que la atención en el tramo a Sucre podría mejorar, "creando una situación favorable para los negocios y el turismo".

Consideran que al haber entrado en operación el aeropuerto pavimentado de Alto Tucsupaya los vuelos pueden cumplirse con mayor regularidad "salvo circunstancias de restricción por falta de naves".

"Los problemas atmosféricos son comprensibles y nada se puede hacer, pero se sabe que algunos días las naves Fairchaild no abastecen la demanda interna y no puede cumplirse el itinerario", afirmaron.

Algunos de ellos expresaron que existe interés por incrementar las relaciones comerciales con el distrito, pero la incertidumbre de llegar o volver hacia muy aleatorias las posibilidades.

DESPACHOS DE PRENSA

Los Corresponsales de matutinos paceños coincidieron por su parte en señalar que sus despachos "llegan muy demorados a destino" siendo posible que ello se deba a la falta de agilidad en las oficinas intermedias, donde el LAB cumple escala.

PAVIMENTADO DE LA RUTA AL AEROPUERTO

La empresa Bartos inició los trabajos de pavimentado de la ruta que une la ciudad con el nuevo aeropuerto de Tucsupaya. El cronog "será modificado en alga dida por las lluvias que tinían cayendo con inten obligando a la paralizac trabajos por algunas hor

Aún no se oficializó la en que el Gobierno hará e oficial de la nueva pi terminal y el c

Maestros rurales sigu un curso de mejoramie

SUCRE, 16 (PRESENCIA).- Cerca de noventa maestros rurales concurren al curso de mejoramiento docente auspiciado por la Dirección distrital de Educación Rural, la Coordinación de los maestros rurales la Comisión Episcopal boliviana y Acción Cultural Loyola.

El evento de capacitación que se prolongará hasta presente mes tiene co jetivos "profundizar necesidad de una c renovación educativa, c en el análisis de la realid viana, buscando cam técnicas que favorez desarrollo y realizació persona como tal, y miembro de la sociedad

Ministerio de Planeamiento y Coordinación
Instituto Nacional de Estadística y Censos

Local para imprenta

..El Instituto Nacional de Estadística y Censos, precisa un local en Planta Baja para la Imprenta del I.N.E. con una superficie aproximada de 500 metros cuadrados.

Las propuestas deberán ser presentadas en la secretaría del I.N.E. hasta el día 20 del presente.

Se precisa local para oficinas

Importante Firma, desea alquilar con destino a sus oficinas una superficie de 600 metros cuadrados.

Las propuestas deberán ser dirigidas a la Casilla Correo N° 2765 hasta el día 20 del presente.

La Paz, 15 de Enero de 1976

En Santa Cruz se vende de ocasión maquinaria agrícola y equipo a precios rebajados

Referencia teléfono 2-9592

TRACTORES E IMPLEMENTOS EN OFERTA DE VENTA A PLAZOS

DESCRIPCION

Auto Ford Pinto Modelo 1973
Jeep Land Rover Largo Mod. 1969
Tractor Oliver 1855 (Nuevo)
Tractor Minneapolis Moline 750
Tractor Massey Fergusson 175
Tractor Minneapolis Moline 750
Tractor Minneapolis Moline 670
Rastra Oliver (Athens) 48 discos verde
Rastra Oliver (Athens) 48 discos roja
Sembradora Oliver 6 surcos c/juego completo de discos
Tres sembradoras M. Fergusson, 4 surcos c/abonadora.
Sembradora M. Fergusson de 4 discos sin abonadora
Arado de 5 surcos M. Fergusson
Arado de 4 surcos John Deere
Dos subsoladoras
Tractor Minneapolis Moline 750 (nuevo)
1 Rastra Athens
1 Arado Athens
1 Fumigadora de fabricación local
1 Fumigadora Hatsuta
5 Chatas (cinco)
1 Sembradora Walter
1 Arado de 5 discos
Camioneta Toyota 4 x 4
Tractor John Deere 2020
Tractor Oliver Super 88

En Santa Cruz se vende magnífico lote de terreno

- Ubicado en la Avenida Busch 3er Anillo; a cuatro cuadras Hotel Tajibos, 18 mil metros cuadrados, con un trente de 150 mts2 sobre la avenida y otro similar al costado, colinda al lado de la "CERVECERIA NACIONAL" y de "IPEBOL" fábrica de almidón, existiendo una casa de campo de dos habitaciones y un corredor de nueve mts. Títulos saneados; impuestos pagados al día, los interesados pueden escribir a la casilla correo 888 La Paz Bolivia ofreciendo precios o requiriendo mayor información. Se analizarán sólo propuestas serias concisas.

ESPECIAL PARA HOTELES, MOTELES Y FABRICAS.

Empresa Nacional de Ferrocarriles

Trenes expresos de La Paz a Cochabamba

La EMPRESA NACIONAL DE FERROCARRILES, consecuente con la política del Gobierno Nacional de brindar al país servicios de transporte económico, pone en conocimiento del público que, a partir del día domingo 18 de enero del presente año, pondrá en circulación TRENES EXPRESOS de La Paz a Cochabamba y viceversa, con el siguiente horario:

La Paz-Cochabamba, Tren No. 8

	LLEGA	SALE
La Paz (Domingo, Martes, Jueves)	—.—	23.30
Oruro (Lunes, Miércoles, Viernes)	6.00	6.25
Cochabamba (Lunes, Miércoles, Viernes)	12.30	—.—

Cochabamba- La Paz, Tren No. 7

Cochabamba (Martes, Jueves, Sábado)	—.—	7.50
Oruro (Martes, Jueves, Sábado)	14.00	14.30
La Paz (Martes, Jueves, Sábado)	20.25	—.—

Estos trenes estarán formados por COCHES SALON, PRIMERA Y SEGUNDA CLASE y contarán con atención esmerada en coche comedor.

Cada pasajero tendrá derecho al transporte de 50 kilos de equipaje libre, el mismo que será trasladado en coche furgón especial.

En los coches, los señores pasajeros SOLO PODRAN LLEVAR EQUIPAJE DE MANO.

La EMPRESA NACIONAL DE FERROCARRILES promueve el abaratamiento de los costos de transporte de pasajeros, y brinda para este servicio PRECIOS REBAJADOS en relación con las tarifas en actual vigencia.

Los estudiantes, delegaciones deportivas y culturales, turistas y usuarios en general, gozarán de un servicio ECONOMICO, SEGURO Y RAPIDO para su movilización entre las ciudades del Illimani y el Tunari.

La rehabilitación de los ferrocarriles bolivianos, obra prioritaria en la que se halla empeñado el Supremo Gobierno, significa el mejoramiento de las condiciones de viaje de nuestros usuarios, a la vez que contribuye al transporte masivo de pasajeros y coadyuva al fomento del turismo en nuestro país.

VIAJES DE VACACION, INTERCAMBIO DEPORTIVO O NEGOCIOS, REALICE UTILIZANDO EL SERVICIO DE "TRENES EXPRESOS" QUE LE BRINDA LA EMPRESA NACIONAL DE FERROCARRILES . . . SU EMPRESA!! USELA!!

La Paz, 16 de enero de 1976
RELACIONES PUBLICAS "ENFE"

ES FELIZ Y SANO PORQUE SUS PADRES RESPONSABLES SE PREOCUPAN DE SU CONTROL VACUNAS - ALIMENTACION E HIGIENE Y UTILIZAN LOS SERVICIOS DE SALUD DEL PAIS

Corporación del Seguro Social Milita

COSSMIL

CONVOCATORIA A PROPUESTA
Nº 2/76

ACIDO SULFURICO

La Corporación del Seguro Social Militar "COSSMIL", co voca a firmas comerciales o personas interesadas, para la com cialización de Acido Sulfúrico, que se produce en la localidad Eucaliptus (Oruro), hasta la cantidad de 90 toneladas diarias.

Las firmas o personas interesadas, deben solicitar el pliego especificaciones en la Gerencia de Empresas de la Institución ubicada en la Avenida Camacho Nº 1413 (6º piso del Ban Boliviano Americano) y presentar sus propuestas hasta ho 12.oo del día 30 del presente mes.

La Paz, Enero de 1976

Cnl. DAEM Hugo Badani Montaño
GERENTE GENERAL

Aviso Permanente

Al Sr. JULIO FRANCISCO BECCAGLIA R.
Gerente de IMPOPTADORA AMERICANA Industr
Comercial Financiera "Incofin"
Se le insinúa cancelar sus cuentas pendientes a PRESENC

La Paz, diciembre de 1975
La Gerencia

CIA secuestró a dirigente de fábrica que vendía aviones al MPLA de Angola

ROMA, 16 (IPS) - Kenneth Gill, director para África de la Douglas, una fábrica norteamericana de aviones, desapareció, misteriosamente en Roma hace una semana

Gill habría sido eliminado por los hombres de la CIA, estuvo Arelan Hambaraci, en nombre del gobierno de la República Popular de Angola (MPLA) en una conferencia de prensa realizada en esta capital.

Gill había entrado en contacto con emisarios del MPLA que quería comprar dos aviones Angola y con tal motivo habría recibido acompañar a Hambaraci Luanda, para definir la venta.

Anteriormente los hombres del MPLA se había dirigido a la Boeing para comprar aviones, pero los dirigentes de aquella sociedad, después de haber aceptado el dinero necesario para dos 737, dieron marcha atrás y no mandaron los aviones ya comprados. "También estos aviones civiles - dijeron para explicar la ruptura del contrato - podrían ser utilizados con fines bélicos".

Los dirigentes africanos se orientaron entonces hacia la Douglas, que se demostró mucho más dispuesta a hacer ese negocio.

La razones que indujeron a los representantes del MPLA a contactar las fábricas norteamericanas de aviones son técnicos capaces de mantener a los aviones producidos en Estados Unidos, pero por otro lado y sobre todo, un cálculo político.

En Angola los hombres del MPLA, ayudados por los soviéticos y los cubanos, se preparan a barrer los restos de la resistencia de los ejércitos mercenarios del FLNA y de la UNITA, que quieren instaurar un gobierno prooccidental en ese país de África del Sur. La medida de los dirigentes del MPLA buscaba indicar que quieren ser un país no alineado cosa que la CIA trata de evitar. "Ahora, dijo Hambaraci - no nos queda sino una posibilidad : la de dirigirnos a la URSS para comprar aviones Ilinschin".

Pero la CIA no fue atacada ayer en Roma sólo en la conferencia de prensa angolana.

"La República" el reciente diario de tendencias socialistas y radicales, se presentó a los lectores acusando a algunos funcionarios de la embajada norteamericana en Roma , cuyos nombres y apellidos publica, de pertenecer a los servicios de espionaje norteamericanos.

El jefe de la CIA en Italia es Hugh Montgomery, el cual, pese a la despiadada caza que le hacen los periodistas, no hizo ninguna declaración.

"Con tanta gente que trata de sacar a luz las actividades de la CIA concluye "La República" con las palabras de Philips Agee, ex agente de la CIA, que ahora es implacable acusador -esta deberá prestar más atención a donde pone sus pies y por consiguiente tendrá menos tiempo para corromper a algunos políticos o para organizar operaciones clandestinas".

Las revelaciones provocaron interés porque en los últimos días dos periódicos norteamericanos ("Washington Post) y "New York Times") denunciaron que la Democracia Cristiana y el Partido Socialista, ambos miembros del gobierno que renunció la semana pasada, habían recibido bajo cuerda dinero de la CIA.

Dirigente comunista fue detenido en la Argentina

BUENOS AIRES, 16 (AP) - Partido Comunista argentino denunció hoy que uno de sus máximos dirigentes "ha sido detenido o secuestrado" por un grupo de desconocidos armados.

La información del Partido Comunista, que es legal en Argentina, denuncia que el dirigente de su Comité Central, Alberto Cafaratti, dirigente del Sindicato de Luz y Fuerza de la provincia de Córdoba, fue detenido "por numerosas personas vestidas con ropas civiles y fuertemente armadas, en momentos en que con otros compañeros de trabajo abandonaba la sede de la empresa provincial de energía de donde trabaja".

El comunicado también dice que se ha enviado un telegrama al ministro del interior reclamando se adopten medidas para salvaguardar la vida de Cafaratti.

A pesar de que el Partido Comunista actúa en la legalidad, e incluso tiene dos representantes en la cámara de diputados, sus miembros han sido frecuentes víctimas de la sorda lucha entablada entre la extrema derecha y los partidos de izquierda. Del mismo modo, grupos derechistas suelen acusar a los comunistas cuando se producen bajas en sus filas.

..HUELGA.- Milan, 16 (AP) - Miles de trabajadores aparecen en la Plaza Leonardo da Vinci, de esta ciudad, durante la manifestación de protesta contra los bajos salarios. Los metalúrgicos iniciaron una huelga que duró cuatro horas en demanda de mejoras salariales. (Radiofoto AP)

Ex dirigente político denuncia que José López Rega ha muerto

BUENOS AIRES, 16 (IPS) - "José López Rega" alias "Daniellito", murió sincope cardiaco en dependencia policial secreta española mes de diciembre. Gobierno español y embajador Marañon en conocimiento de situación.

Pueblo argentino debe saber verdad". Este es el texto dado a conocer a los medios de información, del telegrama enviado a la residencia madrileña de Jorge Antonio (importante financista argentino y amigo personal del ex presidente Perón) por Guillermo Patricio Kelly, ex dirigente de la Alianza Libertadora Nacionalista (organización peronista de derecha).

El contenido de esta nota ha despertado todo tipo de comentarios en medios políticos de esta capital, así como ha agregado un ingrediente dramático al "Caso López Rega".

Recientemente el juez federal que entiende en su causa por el manejo de fondos en el Ministerio de Bienestar Social, cuando el era su titular, solicitó a Interpol su captura para obligarlo a comparecer.

Anteriormente su hija había presentado una notificación médica donde certificaba que el ex ministro padecía de diabetes y que una junta médica le había aconsejado reposo absoluto.

De acuerdo a ciertas versiones, el seudónimo "Danielito" que figura en el texto del telegrama en forma gratuita, sería el que usa Lopez Rega cuando participa de las actividades de la secta Budú brasileña "Umbanda".

NUEVA DEFRAUDACION

BUENOS AIRES, 16 (IPS) - La pericia judicial en la contabilidad del Ministerio de Bienestar Social y en la Cruzada de Solidaridad Justicialista (entidad privada de beneficencia cuyo titular es la Presidenta de la Argentina, María Estela Martínez de Perón) reveló que en los registros oficiales figuran compras por valor de 1,8 millones de pesos a empresas inexistentes.

La revisión de los libros se refiere al período del 1 de enero de 1973 al 21 de noviembre de 1975, aunque estas compras se hicieron recien a partir de 1974, cuando ya estaba bajo control oficial el juego de quiniela (de donde provinieron los fondos).

En este lapso presidieron el Ministerio José Lopez Rega. - hasta julio de 1975- Carlos Villone y finalmente Rodolfo Robalos. El primero está prófugo y en el exterior, el segundo también prófugo y el tercero preso por orden judicial.

Según la investigación el ministerio percibió 234,2 millones de pesos del juego de quiniela, de los cuales transfirió 36 a la cruzada y 148,4 empleo en compras a cuenta de la institución. Las empresas mencionadas en las operaciones son inexistentes y el vicepresidente de la cruzada, General Ernesto Fatigatti, desconoció las adquisiciones.

El valor de lo desaparecido puede calcularse en unos 4,5 millones de dólares, considerando que en este período la paridad del peso argentino paso de 15 unidades por dólar a la actual relación.

Ecuador no acepta la integración andina sin programación industrial

QUITO, 16 (AP) - El nuevo Ministro de Industria, Comercio e Integración, Galo Montado, dijo que Ecuador no concibe ni acepta la integración andina sin la programación industrial.

El 31 de deciembre venció el plazo para esta programación y Ecuador , BOLIVIA, Perú, y Venezuela presentaron en Lima un proyecto de resolución para ampliarlo por dos años.

Se opusieron Chile, y Colombia y para salvar el "impasse" se aceptó una fórmula conciliatoria según la cual ningún gobierno reclamará o demandará en forma alguna por el incumplimiento de la programación.

Montado dijo que está convencido de que encontrará una fórmula porque ningún país andino quiere que se detenga la integración. Agregó que se realizan consultas y al parecer está en marcha una fórmula asupiciada por Colombia y Venezuela para superar el estancamiento que permita la pronta reunión de la comisión de plenipotenciarios.

Ecuador , afirmó Montado, vive el momento oportuno para iniciar el desplegue hacia una etapa de industrialización, por que cuenta con los recursos financieros que elevan su capacidad y participa en el proceso de integración que se está instrumentado en el Pacto Andino.

Indicó que el país puede entrar en serio proceso de industrialización, especialmente en petroquímica, siderúrgica, gas, natural, automotriz y metalmecánica.

Dijo que para todo esto Ecuador deberá invertir 2.500 millones de dólares pero no concretó de donde provendrá tan elevada suma.

Observó que entre Quito y Guayaquil se totaliza el 72 por ciento del valor agregado industrial en tanto que a las demás provincias y ciudades apenas les corresponde el 18 por ciento. Ante esta situación se procederá a centralizar la industria, bajo un concepto equitativo.

En su primera conferencia de prensa Montado, finalmente, recalcó que el Acuerdo de Cartagena "es el proceso más audaz y dinámico que se haya dado en el concierto universal . De ahí las dificultades y problemas que debe sortear".

Montado sucedió en el ministerio de industrias a Danilo Carrera, al operarse, hace seis días, el cambio de gobierno de las Fuerzas Armadas.

El Presidente General Guillermo Rodríguez Lara fue reemplazado por una Junta Militar integrada por el Vicealmirante Alfredo Poveda, que la preside, y los Generales Guillermo Durán, Acentales y Luis Leoro Franco.

Poveda dijo que el nuevo gobierno respetará todos los compromisos internacionales asumidos por Ecuador.

Amas de casa boicotearon los mercados madrileños

MADRID, 16 (AFP) - Las amas de casa boicotearon hoy los mercados madrileños, con arreglo a consignas de los partidos y sindicatos clandestinos.

La frecuentación fue mínima en los mercados de los barrios obreros y mediocre en los otros.

En el frente huelguístico de la capital, la situación parecía estacionaria, con más de 100.000 obreros en paro voluntario o técnico.

Más de dos mil trabajadores de la empresa Chrysler-España que se habían encerrado en la Iglesia de San Andrés Tarrabal madrileño de Villaverde fueron desalojados sin grandes violencias por la fuerza pública.

Esta también expulsó del banco de Vizcaya a 400 empleados que celebraban una asamblea libre.

Por otra parte, se desmintió que los obreros de la construcción, unos 60.000 en Madrid, hayan firmado un nuevo convenio colectivo con sus patrones. Esta mañana, el paro proseguía en la gran mayoría de las obras.

Se supo que muchos de los cien sindicalistas detenidos anoche tras una reunión de las Hermandades de la Acción Católica Obrera (HOAC) son miembros importantes de esta organización.

Entre ellos figuraría su consejero diocesano . Ya se iniciaron gestiones para su liberación ante el Cardenal Arzobispo de Madrid, Monseñor Vicente Enrique y Tarancon.

En el país, donde el movimiento separatista ETA negó ayer jueves su participación en el secuestro del hijo de un rico industrial, José Luis Arrasare, la encuestra policial al respecto solo condujo al descubrimiento de un coche sospechoso en el pueblo de Garay.

El auto está matriculado en la provincia de Navarra y pertenece a un habitante de Irun (Guipuzcoa,) ciudad fronteriza con Francia.

Tribunal Russell pide solidaridad con presos políticos del Paraguay

ROMA, 16 (IPS) - La presidencia del Tribunal Russell Segundo exhortó a reclamar garantías para las vidas del alrededor de doscientos presos políticos paraguayos.

Lelio Basso, senador de la izquierda independiente italiana y presidente de la tercera y última sesión del Tribunal Russel Segundo, que mañana sábado culmina sus deliberaciones en esta capital, denunció la situación de Miguel Angel Soler, abogado de 52 años de edad, detenido en Asunción a mediados del pasado mes de diciembre.

Soler es uno de los tres secretarios del Partido Comunista Paraguayo, fue Presidente del Centro de Derecho y de la Federación Universitaria del Paraguay. Ha estado preso varias veces y recluido en un campo de concentración del Chaco, de donde fugó con un grupo de prisioneros.

"Ahora, el régimen del General Alfredo Stroessner lo tiene secuestrado y se niega a decir donde está", denunció Lelio Basso, reclamando el envío de telegramas a las autoridades gubernamentales paraguayas "pidiendo garantías para su vida y las de los doscientos presos políticos detenidos en el pasado mes de diciembre"

Cigarrillos con filtro provocaron disminución del cáncer pulmonar

LONDRES, 16 (AFP) - Los cigarrillos con filtro provocaron una disminución de los cánceres del pulmón, pero habrían aumentado en cambio las enfermedades cardiacas, según opiniones británicas especializadas.

Esta tésis fue expuesta por el Dr. Nicholas Wald, del Centro de Lucha contra el Cáncer de la Universidad de Oxford, en la revista médica The Lancet. Wald subraya que en los últimos veinte años los cigarrillos con filtro destronaron en el mercado a los cigarrillos carentes de tal anexo.

Según dicha fuente ello provocó una baja de los casos de cáncer del pulmón, pero produjo un aumento considerable de las perturbaciones cardiacas, lo que equivaldría a decir que el remedio del filtro fue para algunos fumadores peor que la enfermedad de la nicotina.

El Dr. Wald explicó dicha evolución por el indice superior de óxido de carbono inhalado con los cigarrillos con filtro.

En cambio añade los filtros reducen la cantidad de alquitrán absorbida lo que provocó una disminución de los cánceres pulmonares.

La solución sería, pues dejar de fumar con o sin filtro, pero este ya es otro problema para los interesados.

Jacqueline Onassis habría sacado varias reliquias de Atenas

ATENAS, 16 (AP).- Un fiscal ha ordenado la apertura de una investigación acerca de afirmaciones de que Jacqueline Onassis ha sacado antiguedades del país, dijeron aquí fuentes judiciales.

No hubo confirmación del informe, ni se pudo establecer contacto con voceros de la viuda de Onássis en Nueva York para obtener comentarios al respecto.

Las fuentes atenienses dijeron que el fiscal Dimitrios Tzevas ordenó la investigación hace más de un mes, cuando una revista local afirmó que la ex primera dama norteamericana sacó las antiguedades poco después de la muerte de su esposo Aristóteles Onassis, en marzo pasado.

Sea Chofer Profesional

Inscripciones abiertas.
El curso comienza el 2 de Febrero.
Academia "Indianápolis"
Avenida Mariscal Santa Cruz esquina Yanacocha.

Auditor financiero

Nuestro cliente, importante empresa dedicada a la importación y comercialización, de productos químicos y veterinarios, de reciente creación, desea incorporar a su plantel de ejecutivos a un profesional para cubrir el puesto de CONTADOR GENERAL DE LA EMPRESA.

La posición significa asumir la total responsabilidad del proceso de registración contable, costeo de importaciones control de cobranzas, liquidación de impuestos y de haberes al personal, la preparación de los estados financieros y del sistema informativo gerencial. Se requiere que el postulante tenga muy buenos conocimientos de la legislación impositiva, dominio de las operaciones de importación y de financiamiento local.

La búsqueda se orienta hacia un Auditor Financiero o formación equivalente, con una experiencia en posición similar de por lo menos 3 años. La edad ideal se estima entre 30 a 35 años. El dominio del idioma inglés es imprescindible.

Deberá poseer capacidad organizativa y una personalidad metódica y analítica.

Los candidatos deben estar inscriptos en el registro nacional del Colegio de Economistas.

Enviar antecedentes completos, fotografía y pretensiones, los que serán tratados confidencialmente.

Indicar en la carta Referencia Nº 155

MORENO MUÑOZ y Cia.
Asociados con
PRICE WATERHOUSE PEAT & Co.
Casilla de Correo 590 - La Paz

Comité Departamental de Obras Públicas Santa Cruz, Bolivia

CONVOCATORIA Nº. 42/75
TERCER LLAMAMIENTO

Se invita a las Empresas Constructoras de Bolivia, Estados Unidos y países miembros del BID, a presentar propuestas para la Fabricación y transporte de tubos de hormigón en esta ciudad, a ser financiados con fondos del BID, y el Comité de Obras Públicas de Santa Cruz.

El precio oficial para la ejecución de la totalidad de las obras es de $b. 11.906.240 (ONCE MILLONES NOVECIENTOS SEIS MIL DOSCIENTOS CUARENTA co/100 PESOS BOLIVIANOS).

Los planos, pliegos de condiciones generales, especificaciones técnicas, requisitos legales y demás datos serán proporcionados en la Sección Caja del Comité o también en la ciudad de La Paz, calle Loayza Nº. 250, edificio Castilla 8º. piso, Nº. 807, previo pago de $b. 500.-

Las propuestas deberán presentarse en sobre cerrado y lacrado en la Secretaría General del Comité, en la ciudad de Santa Cruz de la Sierra, calle La Paz, esquina Warnes, hasta las 17:00 horas del día 27 de enero de 1976, con el siguiente rótulo:

"CONVOCATORIA Nº. 42/75"

Santa Cruz, enero de 1976

Comité de Obras Públicas y Desarrollo del Beni

CONVOCATORIA Nº 1/76

Se convoca a las firmas interesadas a presentar propuestas para la provisión de la siguiente maquinaria:

5 viguetas de 5 metros cúbicos ó 10 toneladas de capacidad.

1 carro cisterna de 5.000 litros de capacidad

1 camioneta de una tonelada, doble tracción y guinche

1 pala cargadora, con retro excavador (balde aproximadamente 90 centímetros) y cargador frontal de 1 a 2 metros cúbicos de capacidad, en las alternativas de oruga y neumático.

1 vibro compactador auto propulsado con ruedas de goma y rodillo tipo "BROSE" - SPV - 735 V.A. de 10 toneladas con un largo de rodillo de 60 pulgadas y 84 pulgadas de ancho.

1 moto niveladora tipo "CATERPILLAR" modelo C.A.T. 120 con escarificador.

La presente convocatoria tiene carácter Público Nacional e Internacional, pudiendo intervenir firmas de alta y reconocida categoría que cumplan con los requisitos establecidos en el Decreto Supremo Nº 10120 de fecha 2 de febrero de 1972 Mayores Informaciones se pueden recabar Públicas en Trinidad.

Las propuestas deberán ser presentadas con las formalidades de ley, en las oficinas del Comite de Obras Públicas de Trinidad, hasta las horas 17 del viernes 6 de febrero del presente año.

Trinidad, 8 de enero de 1976
COMITE DE OBRAS PUBLICAS Y DESARROLLO DEL BENI

Técnico en Diesel

Firma Importadora requiere técnico especializado en Motores Diesel.

Enviar ofertas, Antecedentes personales copias de certificados y pretensiones de sueldo a casilla 1718 La Paz

AGLUTINACION DIRECTA

Distribuidor exclusivo en Bolivia:
IMPORTADORA CAR S.R.L.
Calama 3079-Tel. 5762-Casilla 2737-
Cochabamba Bolivia

A todos los residentes holandeses en los departamentos de La Paz, Oruro y Pando

..Deben registrarse en el Consulado General de los Países Bajos hasta el 31 de enero de 1976:

Calle Rosendo Gutiérrez 481
Casilla 4825
Teléfono 50244
La Paz - Bolivia

Corporación Regional de Desarrollo de La Paz

Apertura propuestas licitación 7/75

INVITACION

Se invita a un representante oficial - munido de la respectiva credencial - de cada firma participante en la LICITACION PUBLICA Nº. 7/75 "Provisión de Equipo Caminero y Complementario", a la reunión de la H. Junta de Almonedas de CORDEPAZ, para presenciar la apertura de propuestas que se llevará a efecto el día martes 20 del presente a horas 15:00, en sus oficinas de la Avenida Arce Edificio Santa Isabel 2do. Mezzanine (Plaza Isabel La Católica).

La Paz, 16 de enero de 1976.

Entre marzo de 1973 y noviembre de 1975

Invirtieron $us. 70.000.000 las compañías petroleras extranjeras

.Las empresas petroleras que operan en el país como contratistas de YPFB, han hecho inversiones por más de $us. 70.000.000.- entre marzo de 1973 a noviembre de 1975, según información de la empresa estatal del petróleo.

La información señala que esas inversiones fueron realizadas en trabajos de geología superficial, sismología y perforación exploratoria.

La nómina de las compañías de operación fue explorar aproximadamente 15 millones de hectáreas, es la siguiente: Unión Oil, Occidental Boliviana, Total, Phillips Petroleum, Amoco, Sun Oil, Lone Star Gas, Texaco, Hispánica de Petróleos, Superior Oil, Tesoro Petroleum, Western Decalta y Burmah Oil.

La Sun Oil ha perforado un pozo exploratorio en la región del Altiplano sin resultados favorables, y actualmente la empresa superior se halla entrabajos de perforación en la región altiplánica de San Andrés de Machaca, cerca del lago Titicaca.

Los trabajos sísmicos que efectúan las compañías extranjeras abarcan más de 13.000 kilómetros de líneas sísmicas y ocupan alrededor de 3.000 trabajadores de campo y de oficina.

La mayor parte de las empresas están próximas a concluir la etapa de prospección, para ingresar a la etapa de la perforación exploratoria.

La Amoco Petroleum y Occidental, que opera en el departamento de Santa Cruz, perforarán pozos exploratorios. La Sun Oil lo hará en el departamento de La Paz, la Western Decalta, en Chuquisaca y Tesoro Petroleum, en el departamento de Tarija.

Se invertirán $us. 1.700.000 en exploración aurífera en Apolo

.Se invertirán $us. 1.700.000.- en la exploración aurífera de la Provincia "Franz Tamayo", departamento de La Paz, según informaron en el Servicio Geológico de Bolivia.

Los trabajos exploratorios serán iniciados en la presente gestión y tendrán una duración aproximada de 30 meses.

De la indicada suma, $us. 1.250.000 corresponden a un fondo de cooperación que el Gobierno de Alemania Federal ha otorgado al país como financiamiento no reembolsable.

Por su parte, el Gobierno boliviano ha dispuesto como contraparte la suma de $us. 450.000.-

La exploración se realizará sobre una extensión de cuatro mil kilómetros cuadrados, que corresponden a la Reserva Fiscal declarada en esa parte del territorio nacional.

La zona se halla geográficamente delimitada en forma de cuadrante por los ríos Colorado y San Juan, por el norte, y Atén y Puina por el sud.

Los trabajos exploratorios que serán realizados se refieren en primer término a la prospección geoquímica para detectar yacimientos primarios de plata, cobre, zinc y otros; y luego a la evaluación de terrazas y yacimientos aluvionales de oro y estaño.

En el proyecto participarán seis geólogos y 32 asistentes como personal de apoyo del Servicio Geológico de Bolivia.

A su vez, el Gobierno de Alemania Federal delegará cuatro expertos residentes y tres especialistas en Geoquímica, Exploración y Perforación.

PISTA

Para los trabajos se iniciará la construcción de una pista de aterrizaje en la zona de Yuri Buturu, y también se harán caminos hacia las poblaciones aledañas.

Según técnicos de GEOBOL, los beneficios directos que se lograrán con la ejecución de este proyecto exploratorio serán muy favorables para la economía nacional, por su alta influencia en la minería y en la diversificación agrícola.

REUNION EXTRAORDINARIA.- Los Rectores de las nueve Universidades que conforman el Sistema de la Universidad Boliviana asisten desde ayer a una reunión extraordinaria, convocada por el CNES con el objeto de analizar diversos aspectos de la problemática universitaria. Las autoridades que participan en esta reunión estudiarán especialmente 4 puntos: "Asesoría en negociación del Mar"; "Cuadro financiero y presupuesto de 1976"; "Iniciativas para Plan Nacional de Desarrollo de la Universidad Boliviana y Plan de Labores de 1976" y "Marco general de Integración Educativa, normales y politécnicos". Al concluir anoche la segunda reunión de trabajo, se dijo que sólo se analizaron los dos primeros puntos del temario. El lunes tendrá lugar la tercera sesión una vez que los rectores en compañía de estudiantes y técnicos de las universidades del país retornen de Arica, donde fueron invitados para efectuar un análisis del corredor que ofrece Chile para proporcionar una salida al Mar.

En la fotografía aparecen los vocales del CNES y algunos de los Rectores de las Universidades bolivianas que asisten a esta reunión extraordinaria.

Nuevos edecanes en Casa Militar del Presidente

..En la orden general de destinos se ha nominado a los nuevos edecanes que durante la presente gestión estarán asignados a la Casa Militar de S.E., cuyo jefe es el Tcnl. Aé. Norberto Salomón. Los edecanes son: My. Walter Molina Rea, Capitanes, Carlos Casso Michel, Alfonso Tapia M., Jorge Castellón Prudencio, Augusto Arévalo D. y Otto Rosales.

Ayudante de la Subsecretaría de Defensa, fue designado el Cap. Roberto Bozo Belmonte y como Ayudante del Ministro de Defensa, el My. Hugo Claros.

El Cnl. Guillermo Gonzáles Galleguillos fue designado Representante ante la Junta Interamericana de Defensa; el Cnl. Augusto Calderón, delegado ante el Consejo Interamericano de Defensa. El Cnl. Arturo Veizaga como agregado militar en la Embajada de Bolivia en Washington y como agregado adjunto en la misma Embajada el Cnl. Ives Antelo Gil.

Otros agregados militares designados son: ante el Gobierno del Uruguay, Cnl. Augusto Serrate Paz; en Argentina, Cnl. Raúl Tejerina Barrientos; en Ecuador, Cnl. Hugo Echeverría Tardío; en Perú, Cnl. Jorge Terrazas Alborta; en Paraguay, Cnl. José Eguino Ortega; en Panamá, Cnl. Ives Antelo y Romero y en Chile Tcnl. Rodolfo Cueto Jiménez.

La Corte Superior celebra en febrero 150 años de actividad

.El 10 de febrero próximo se conmemora el 150 aniversario de la instalación de la Corte Superior de Justicia de La Paz. Con ese motivo, se encuentra en preparación el programa de actuaciones con que se dará realce a esa fecha.

El Presidente de la Corte Superior, Dr. Modesto Burgoa Vera, mostró a PRESENCIA el "Libro de Acuerdos de la Excma. Corte Superior de Justicia, desde su instalación solemne en esta ciudad de La Paz, a diez de Febrero de mil ochocientos veintiseis años - Primero de la República".

El Dr. Burgoa Vera señaló que la Corte Superior de La Paz resultaba así más antigua que la propia Corte Suprema de Justicia de Sucre.

La misma autoridad leyó el Acta de Instalación en el vetusto libro forrado en cuero, y por ella se conoce que el Decreto Supremo que dispone la creación de ese alto tribunal está fechado en 15 de diciembre de 1825, en el Palacio de Gobierno de Sucre.

Otro de los datos consignados en el Acta de Instalación, se refiere a que fue el Mariscal Andrés de Santa Cruz quien presidió la ceremonia, junto con los más connotados vecinos de la localidad.

Los magistrados que se hicieron cargo de la Corte Superior a partir de su instalación fueron Juan de la Cruz Monje y Ortega, que la presidió, Baltazar Aiquiza y José Indalecio Calderón y Sanjinés, este último como Fiscal, según reza en el Acta de 10 de febrero de 1826.

UN CASO HISTORICO

El. Dr. Modesto Burgoa subrayó la importancia histórica de que un Presidente de la Corte Superior de La Paz fue Presidente de la República, hecho único en la existencia de la República. Recalcó que fue el pueblo quien pidió, de modo totalmente espontáneo, que a la caída de Villarroel se hiciera cargo del poder el Presidente de la Corte de Justicia de La Paz. De este modo Tomás Monje Gutiérrez presidió la Junta de Gobierno de 1946, conformada por representantes de las principales instituciones del país.

ANECDOTA

Hasta hace aproximadamente 3 años, o sea durante 147 años, la Corte carecía de los Santos Evangelios, Crucifijo y de candelabros para sus ceremonias. Fue por un hecho casual que el Presidente del Tribunal se enteró que se recurría a la Catedral paceña cuando las actuaciones solemnes requerían de ellas.

"Ahora contamos con una hermosa Biblia, dijo el Dr. Burgoa, un buen Crucifijo y vistosos candelabros todo de propiedad de la Corte.

OBRAS

Nos informó también la primera autoridad de la Corte paceña que se tiene previsto la pintura del interior del edificio del Palacio de Justicia. Posteriormente, durante el presente año, se pintarán también los exteriores. A tiempo de procederse al pintado, dijo se harán algunos arreglos de cornisas, pasamanos, balcones, etc.

CONDOR DE LOS ANDES

El acto sobresaliente de los festejos del sesquicentenario de la instalación de la Corte de La Paz, será sin duda la entrega del Cóndor de los Andes que el Supremo Gobierno habría dispuesto en favor del más antiguo tribunal superior de justicia del país.

VACANCIAS EN LA CORTE SUPREMA

En días pasados renunció la Dra. Josefa Saavedra como Ministro de la Corte Suprema de Justicia y se ha conocido que algunos jurisconsultos paceños están en terna para llenar la vacancia. Algunos Vocales de la Corte Superior de La Paz expresaron su complacencia de que sea un abogado paceño de prestigio quien reemplace a la Dra. Josefa Saavedra, del distrito de La Paz.

Comisión Especial estudia nuevo precio del Cemento

Una comisión biministerial compuesta por los portafolios de Industria y Comercio y Urbanismo y Vivienda, se encuentra analizando el planteamiento hecho por las fábricas de cemento del país, en sentido de elevar el precio de la bolsa en seis pesos más.

De acuerdo a los informes recibidos en el despacho de Industria y Comercio, las fábricas COBOCE, FANCESA y Cemento de Viacha, habrían realizado un análisis exhaustivo del alza de los carburantes determinado por el Gobierno el pasado año, así como otros factores en el costo del cemento.

Hasta el momento las autoridades Gubernamentales, mantienen reserva en torno al planteamiento formulado por las fábricas de cemento del país.

La comisión encargada de realizar el estudio, presidida por el Subsecretario de Urbanismo Raúl Espinoza, esta integrada por el Subsecretario de Industria Rolando Pereira Méndez, los representantes de la Cámara de la Construcción y de las fábricas de Cemento de Cochabamba, FANCESA de Sucre y Viacha.

La comisión inició ayer el análisis de los documentos presentados por las gerencias de las mencionadas fábricas; al término de la reunión no se pudo saber nada, porque las autoridades se limitaron a informar que sólo se conoció el planteamiento y que en los posteriores días se continuará con el respectivo estudio.

Por otra parte se dijo que de acuerdo a disposiciones del Gobierno han sido congelados los precios de los materiales de construcción, de los artículos de primera necesidad y los salarios para evitar un proceso inflacionario en el país.

Se espera que en el transcurso de la próxima semana se conocerán los resultados que debe emitir la comisión sobre el pedido de elevar el precio del cemento.

Beneméritos están en emergencia

El Presidente de la Federación Departamental de Beneméritos de la Patria. Cupertino Maldonado Llanos, desmintió que los Beneméritos estén en emergencia, como se publicó en este matutino.

La noticia sobre la declaración de "estado de emergencia" aparecida en PRESENCIA, se originó en el "Comunicado Nº 1 - A la opinión pública y ex-Combatientes de Bolivia - El Comité de Bases por la Defensa del Chaco", que llevaba más de 24 firmas.

Según Ministerio de Educación

Total normalidad en las inscripciones escolares

..Autoridades del Ministerio de Educación efectuaron ayer un recorrido por distintos establecimientos educativos fiscales, "comprobando total normalidad en el desarrollo de las inscripciones correspondientes a la presente gestión escolar", después de que el primer día de registro la prensa comprobó el cobro de sumas adicionales a las autorizadas oficialmente.

Se informó al término del recorrido que fueron prohibidos los cobros indebidos (destinados a las Asociaciones de Padres de Familia) comprobados en los establecimientos fiscales. De esta manera las disposiciones superiores, según esas autoridades, se cumplen; los infractores serán sancionados, incluso con la clausura del establecimiento.

Se anunció que las autoridades efectuarán hoy similar recorrido por los establecimientos privados. En una anterior oportunidad los inspectores designados por el Ministerio de Educación no pudieron cumplir con su objetivo, porque algunos colegios privados negaron su ingreso, negativa que se extendió a los representantes de la prensa.

PENSIONES

En declaraciones a la prensa, ayer el Subsecretario de Educación Urbana, manifestó que las pensiones escolares en los colegios privados no sufrirán ninguna variación con relación a los límites fijados el año pasado. Anunció sanciones para aquellos colegios que sobrepasen los montos fijados por el Ministerio de Educación; sin embargo, aclaró que por disposición de un Decreto Supremo aprobado el año 1974, sólo ocho colegios fueron autorizados a elevar sus pensiones, en un monto de $b. 20.

Los colegios autorizados pertenecen a la primera categoría son los siguientes: Inglés Católico, Sagrados Corazones, La Salle, San Calixto, Santa Teresa, Instituto Americano, Loreto y Mariscal Braun (Alemán).

Pese a tal disposición, el Colegio Alemán actualmente está cobrando $b. 180 como pensión mensual y un bono "voluntario" de $b. 120 que suman un total de 300 pesos. Según los padres de familia, el que no desea pagar el "bono voluntario" no puede inscribir a su hijo. Según la misma fuente de información, el acuerdo para pagar los 120 pesos emergió de una asamblea general, donde fue expuesta la difícil situación financiera del citado establecimiento educativo.

Las autoridades han prometido, durante el recorrido de hoy, visitar el colegio Alemán y verificar la posición de los padres de familia quienes es[tán] convencidos de que la situa[ción] económica del colegio es di[fícil] por lo cual decidieron colabor[ar] creando ese "bono voluntari[o]".

INSPECCION

(ANF) - La Directora Distri[tal] de Educación, profesora No[ra] de los Santos de la Mar afi[rmó] que no es evidente que se e[stén] cometiendo irregularidades [en] la recepción de inscripci[ones] escolares.

La entrevistada expresó [estar] alarmada por publicaciones [de] prensa y radio, registrada[s en] las ediciones de hoy, esta [ma]ñana realizó una inspecci[ón a] colegios y escuelas, [par]ticularmente a los [es]tablecimientos citados en [las] crónicas informativas. Ag[regó] que de esa forma pudo obse[rvar] que "no es cierto que ex[istan] anomalías e irregularidade[s en] todos los colegios y escuel[as y] está cobrando solamente la [ma]trícula fijada en diez pesos [boli]vianos".

ESCUELAS ZONALES

La profesora Nora d[e los] Santos explicó que las denu[ncias] de padres de familia surge[n por la] negativa de aceptar en l[as es]cuelas del centro de la ciu[dad a] alumnos que viven, por eje[mplo] en El Alto o villas ale[dañas]. Agregó que fue su autori[dad] que impartió instrucc[iones] precisas para que así se [haga] "puesto que no existe n[ingún] justificativo para que se [deba] inscribir a pequeños de E[l Alto] en escuelas fiscales del ce[ntro]".

La Directora de Edu[cación] Distrital fundamentó l[a de]terminación manifestand[o que] existe el firme propósi[to de] racionalizar la educación. Agregó que no existe ni[nguna] razón válida para que los p[adres] de familia tengan descon[fianza] en la educación que se brin[da en] escuelas y colegios instala[dos en] zonas marginales. Dijo q[ue por] el contrario, las autori[dades] educativas prestarán [en el] presente año particular ate[nción] al desenvolvimiento de [los] establecimientos educa[tivos].

La Sra. de los Santos ob[servó] que una de las princ[ipales] causas de los accident[es de] tránsito que afectan a escr[olares] es la de que los pequeñ[os es]tudiantes tienen que re[correr] largas distancias entr[e sus] domicilios y sus escuelas, [lo que] además supone pérdid[a de] tiempo y mayores gastos [para] los padres de familia.

Al concluir, la Direc[tora] aseguró que no existe m[otivo] para que padres de fa[milia] duerman formando colas [en las] puertas de los establecim[ientos] escolares. Puntualizó [que lo] "hacen por una mala [orien]tación o costumbre [equi]vocada".

Hoy se inaugura IX congreso departamental de campesinos

Comité de campesinos paceños rechazó el pago del impuesto predial

..Hoy se inaugurará el Noveno Congreso Departamental de Campesinos, en una ceremonia fijada para las 10 de la mañana, en el local de la Casa Social del Maestro, ubicada en la calle Jenaro Sanjinés de esta ciudad. El Ministro de Asuntos Campesinos Cnl. alberto Natusch Busch tendrá a su cargo el acto central que contará con asistencia de autoridades del gobierno y de la Confederación Nacional de Campesinos.

El programa preparado con este objeto contempla los discursos que pronunciarán los delegados de base de las 18 provincias de La Paz, Oscar Céspedes hablará a nombre de la Confederación de Campesinos y, posteriormente, hará uso de la palabra el Ministro Alberto Natusch Busch.

NEGATIVA AL IMPUESTO

El Comité de Defensa Campesina de las 18 Provincias de La Paz, ha emitido un pronunciamiento en el que rechaza el proyecto del gobierno para pagar el impuesto único o Impuesto Predial Rústico.

Argumentan que los campesinos pagan impuestos en las trancas, aduanas y aduanillas; en la venta de productos en los mercados; pagan comisiones y viáticos por los trabajos que realizan las brigadas móviles agrarias; jueces agrarios, topógrafos y otros.

Fuerte granizada perjudicó a 180 campesinos potosinos

.POTOSI, 16 (PRESENCIA).- Los campesinos de la localidad de Salinas de Yocalla, a 50 Kms. al norte de esta capital, sufrieron graves daños por una fuerte granizada.

Según las informaciones, 180 familias han perdido sus sembradíos y los daños están evaluados en $b. 300.000 aproximadamente.

Las comunidades que fueron damnificadas son las de Orazana, Alcalá, Puituco y Verapampa, ubicadas en las proximidades de Salinas de Yocalla, un antiguo pueblo que conserva una artística iglesia colonial en la que vivieron frailes de notoriedad.

Los informes levantados por misioneros belgas indican que se han perdido 100 hectáreas de sembradíos de papa y 50 hectáreas de sembradíos de cebada, trigo, oca y haba. Los damnificados ascienden a 800 personas según se hizo conocer a la prensa.

El ingeniero Andrés Mathos, de nacionalidad belga, el misionero laico Mauricio Parent y el Alcalde de Yocalla, Benjamín Quispe, estuvieron en el lugar para realizar una evaluación y planificar auxilio a los campesinos.

El Prefecto de Potosí, Pbro. José Zárate Victoria, fue informado de los daños causados por el granizo y pidió cooperación de la Dirección Nacional de Defensa Civil.

Los campesinos manifestaron que precisan dinamita, ya que existe la costumbre de pensar que cuando está por caer granizo, el estruendo hace cambiar de rumbo a la tormenta.

En días venideros, el misionero Mauricio Parent viajará a la sede del gobierno a informar de los damnificados y a solicitar cooperación y auxilio.

Pronóstico del tiempo

- CIUDAD DE LA PAZ.-- Presentará cielo nublado mejorando a poco nuboso en horas de la tarde con probables aislados, ascenso de temperaturas, calma por la mañana y vientos predominantes del Este el resto del día.

TEMPERATURA MAXIMA PRONOSTICADA DE 17.0 a 18.0 grados

TEMPERATURA MINIMA PRONOSTICADA DE 5.0 a 6.0 grados

EL ALTO DE LA PAZ.-- Temperatura Máxima Pronosticada de 14.0 grados

Temperatura Mínima Pronosticada de 3.0 a 5.0 grados.

ALTIPLANO, VALLES, PANDO Y BENI NORTE.-- Presentarán cielos cubiertos mejorando a nublados ocacionalmente poco nubosos, ligera actividad convectiva y chubascos aislados principalmente en horas de la tarde, temperaturas en leve ascenso, calma por la mañana y vientos del Norte en Pando y Beni Norte; Altiplano y Valles vientos de dirección variable. - **RESTO DEL PAIS.--** Presentará cielos nublados a poco nubosos, poco cambio de temperaturas, vientos predominantes del Norte.

SITUACION SINOPTICA.-- Vaguada en sector Altiplano.

ICTHUS
EDITORIAL Y LIBRERIA

COLECCION GESTION "DEUSTO"

VALORACION DE PROYECTOS DE INVERSION - Peumans
LA INVENTICA - Kaufmann - Fustier - Drevet.
LA INVESTIGACION OPERATIVA EN LA PRACTICA DE LA EMPRESA - Fletcher
LOS TESTS ESTADISTICOS APLICADOS A LA EMPRESA - Mentha
EJERCICIOS Y SOLUCIONES DE GESTION PRESUPUESTARIA - J. Meyer
PLANIFICACION A LARGO PLAZO - Payne
DIRECCION PRINCIPIOS ANALISIS CASOS - Haynes - Massie

COMPRELOS EN: 16 de Julio 1800, LA PAZ Representantes en SANTA CRUZ, España Nº. 51

Ministerio de Educación y Cultura
Dirección Nacional de Educación de Adultos
COMUNICADO

La Jefatura Nacional de Educación Básica Acelerada - EBA-, comúnica al personal Docente y Administrativo que, deben constituirse en sus respectivos establecimientos a fin de cumplir actividades relacionadas con las instrucciones impartidas para la presente gestión.

La Paz, 17 de enero de 1976

DEPARTAMENTO DE RELACIONES PUBLICAS -Y PRENSA

A LOS DEUDORES MOROSOS a Importaciones "Alvarez Ltda".

Se insinúa a los DEUDORES MOROSOS DE IMPORTACIONES "ALVAREZ LTDA" pasar por las oficinas a cancelar sus cuentas retrasadas, la casa hará la respectiva publicación de sus nombres, y seguirles la acción judicial correspondiente.

Casa en alquiler

..Familia alemana busca casa con 6 dormitorios mínimo, dependencias, jardín y garaje, preferentemente en Sopocachi. Ref: Teléfono 20979 o 53537 en horas de oficina.

Vendedor

Firma importadora necesita vendedor de accesorios de oficina. Ofertas por carta indicando experiencia. Casilla 680 - La Paz.

Ministerio de Previsión Social y Salud Pública

UNIDAD SANITARIA "LA PAZ"
CONVOCATORIA A CONCURSO DE MERITOS

Residencia Médica-Hospital del Niño

Se convoca a concurso de méritos y exámen de competencia para ocupar ocho cargos de Residencia Médica Pediátrica (6 de primer año y dos de segundo año) en el Hospital del Niño, bajo las siguientes condiciones:

1.- El postulante deberá tener Título Académico y preferenemente haber hecho el año de provincia.

2.- El cargo será a dedicación exclusiva, con asistencia obligatoria diaria de acuerdo al programa del curso y por el tiempo de un año.

3.- Los expedientes con los documentos Universitarios y certificados que interesen a la especialidad en Pediatría deben ser enviados a la Dirección del Hospital del Niño, calle My. Zubieta s/n (Miraflores), hasta Hrs. 17.00 del día 20 de Enero de 1976.

4.- Los postulantes deberán presentarse en la Dirección del Hospital a Hrs. 9 a.m. del 20 de los corrientes.

La Paz, 16 de Enero de 1976

Dr. Gonzalo Quiroga Z., DIRECTOR HOSPITAL DEL NIÑO, Dr. Glicerio Rojas C., DIRECTOR NACIONAL SALUD PUBLICA, Dr. Freddy Calderón C. DIRECTOR UNIDAD SANITARIA "LA PAZ".

DEPARTAMENTO DE RELACIONES PUBLICAS Y PRENSA

Precisamos urgentemente

CONTRATISTA DE CONSTRUCCIONES PARA EJECUTAR OBRAS CIVILES COMPLEMENTARIAS EN INSTALACION DE INGENIO ARROCERO EN SANTA ANA DE HUACHI (ALTO BENI) COMPUESTO DE LAS SIGUIENTES OBRAS:

1.- Nave Industrial - Superficie 340-m2.
Paredes de ladrillo estucado, piso de hormigón sobre empedrado y acabado de cemento. Fundamentos de hormigón armado para estructura metálica.

2.- Sala de Almacenamiento - Superficie 60-m2.
Serchas de madera cubiertas de calamina y paredes de mampostería de ladrillo hueco, piso de hormigón sobre empedrado y acabado de cemento.

3.- Sala de Almacenamiento - Superficie 100-m2.
Serchas de madera cubiertas de calamina y paredes de mampostería de ladrillo hueco, piso de hormigón sobre empedrado y acabado de cemento.

4.- Area de servicio y vivienda - Superficie 100-m2.
Sercha de madera cubierta de calamina, paredes de mampostería de ladrillo, tumbados, acabados de piso y paredes.

5.- Fundamentos de máquinas y construcción del secador.

OFERTAS A "AGRINOR S.A." AV. MARISCAL SANTA CRUZ Nº. 1295 SEGUNDO PISO - TELEFONO 29271.

Instituto Boliviano de Cultura
Escuela Nacional del Folclore
Inscripciones 1976

La Escuela Nacional de Folclore comunica que las inscripciones para la gestión 1976, Primer Período, se recibirán a partir del Lunes 19 del presente en su secretaria ubicada en Avenida 20 de Octubre 1928 (Instituto Americano) de Hrs. 16:30 a 19:30.

MATERIAS: Charango, Quena y Guitarra como especialidades.

Educación Rítmica y Folclore general, Antropología, Etnomusicologia y Práctica de Investigación.

REQUISITOS: Para los niveles Básico I y Preparatorio II: Libreta de promoción del nivel anterior.

Para alumnos nuevos: Segundo grado del Ciclo Intermedio vencido.

La Escuela Nacional de Folclore, ofrece a sus alumnos formación artística para la obtención del Bachillerato Artístico con capacitación Técnico-científica, para instructores en Folclore.

Gradúa profesionales en áreas de Nivel Medio para incorporarlos al trabajo productivo con una formación integral que les permita su ingreso a una Eduación Superior.

La Paz, enero 15 de 1976.

Taller Nacional de Teatro
Concurso de Obras Teatrales en un acto

El Taller Nacional de Teatro dependiente del Institu[to] Boliviano de Cultura, a solicitud de varios escritore[s] prorroga el plazo de entrega de obras teatrales en un ac[to] hasta el día 5 de marzo del año en curso.

El objeto fundamental de este concurso, es el de i[n]centivar la actividad creativa de obras dramáticas c[on] temática nacional que coadyuven al desarrollo del ar[te] dramático en todos los niveles de la población.

El Concurso se sujeta a las siguientes

BASES

1.- Podrán intervenir todas las personas que lo des[een] sin limitación alguna.
2.- La temática de las obras debe ser nacional y pod[rá] ser escrita en idiomas nativos o español.
3.- La extensión de las obras será adecuada hasta [un] máximo de 60 minutos de representación.
4.- Para facilitar la representación de las obras [se] establece un límite máximo de 14 personajes.
5.- La escenografía debe ser muy simple y/o su[s]ceptible de ser modificada con cambios luminotécnico[s].
6.- Los trabajos deberán ser enviados en 5 ejemplar[es] (un original y cuatro copias) a la siguiente dirección:

Taller Nacional de Teatro - Ed. Lazarte 2do. pi[so] (plaza Venezuela) con el siguiente epígrafe: "CONCURS[O] TEATRO". En sobre adjunto y cerrado deberá el pa[r]ticipante colocar su identificación, ya que la obra debe[rá] ser asignada con pseudónimo.
7.- El plazo para la admisión de los trabajos, en raz[ón] del interés demostrado, será cerrado el día 5 de marzo, horas 18 y 30. En el caso de envíos por correo, se tomará [en] cuenta sello y fecha de emisión hasta el mismo día.

8.- El Jurado Calificador estará integrado p[or] Miembros del Consejo Asesor del Ministerio de Educació[n] y Cultura y un representante del Taller Nacional de Te[a]tro.
9.- Los premios establecidos son los siguientes:

PRIMER PREMIO $b. 6.000.- y Diplom[a]
DOS SEGUNDOS PREMIOS $b. 3.000.- y Diplo[ma]
TERCER PREMIO $b. 2.000.- y Diplo[ma]

10.- El Jurado se reserva el derecho de declar[ar] desiertas las categorías señaladas si la calidad de [las] obras no está acorde a las exigencias de los premios.
11.- Las obras que resultaren premiadas serán e[di]tadas para cumplir una labor de divulgación.
12.- El fallo del Jurado Calificador se hará conocer [el] día 22 de marzo del año en curso.
13.- El Jurado podrá conceder premios especial[es] como Accésit y Mención Honrosa.
14.- Mayores informaciones se proporcionarán en [el] Instituto Boliviano de Cultura (Av. 6 de Agosto 2424) y [el] Taller Nacional de Teatro (Ed. Lazarte 2do. piso).

NOTA.- Los trabajos presentados anteriormente entrarán al concurso en las mismas condiciones que las establecidas por la presente ampliación de convocatoria.

La Paz, enero 16 de 1976

DEPARTAMENTO DE RELACIONES PUBLICAS.

De enero a noviembre de 1975

A $us. 289.463.648 alcanzaron las exportaciones de minerales

Las exportaciones mineras alcanzaron un valor de $us. 289.463.648.- durante el período comprendido entre enero y noviembre del pasado año, según afirma un boletín informativo del Ministerio del ramo.

Dicho boletín señala que las mayores ventas al exterior corresponden a la Corporación Minera de Bolivia, con un total de $us. 169.897.822.- seguido por la Minería Mediana, con ventas de $us. 49.761.836.-; la Minería Chica con $us. 16.423.888.- y el rubro de otros exportadores, con ventas de $us. 7.872.361.

MERCADOS

Argentina y Estados Unidos han constituido los mercados más diversificados para nuestras exportaciones de minerales.

Argentina realizó compras de antimonio, estaño, cobre, plomo, zinc, plata, manganeso, baritina y sulfato de sodio.

Estados Unidos compró metales y minerales.

Bolivia informará al CIE en febrero

Bolivia informará hasta el 3 de febrero al Consejo Internacional del Estaño sobre las exportaciones y la acumulación de "stocks" al tercer período de control que concluyó en diciembre del año pasado.

El Consejo Internacional del Estaño aprobó un cuarto período de control de exportaciones a los países productores, el mismo que se encuentra en vigencia hasta el 31 de marzo próximo.

Bolivia recibió un cupo de 5.799 toneladas equivalente a una reducción del orden del 20 por ciento.

El mercado internacional del estaño, pese a los períodos de restricción, aún no ha reaccionado favorablemente, tal como se esperaba.

La situación de los países productores especialmente Bolivia, se torna cada vez más delicada por las bajas cotizaciones de ese metal.

Ante ese panorama, los especialistas en minería han expresado su preocupación ante la posible necesidad de un nuevo período de control de exportaciones, luego de cumplirse el cuarto en marzo próximo.

El Instituto Radiofónico de Fe y Alegría ejecutará nuevo programa

De acuerdo a un convenio firmado ayer con el Ministerio de Educación y Cultura, el Instituto Radiofónico dependiente de Fe y Alegría, durante la gestión 1976 ejecutará un nuevo programa de educación de adultos.

El convenio señala en su cláusula segunda que "a partir de 1976, con los cursos sistemáticos desescolarizados de mejoramiento de grados para adultos a nivel de primaria, así como los relativos a técnicos y promoción de adultos, pondrá en ejecución los programas de educación radiofónica adecuados a las finalidades generales de la educación boliviana y de la educación de adultos en particular conforme a las disposiciones legales establecidas convenientemente adaptadas a los métodos exigidos por el sistema de IRFA, de acuerdo a las zonas del país".

Como parte del mencionado programa, "Fe y Alegría" trabajará en Santa Cruz una radio central que contará con equipo de impresión, sala de grabaciones, equipo de personal calificado y especializado en el área, productores, maestros locutores, dirección del programa y supervisión; la labor de la oficina estará destinada al sector rural, exclusivamente.

El Ministro de Educación dijo que tiempo de firmar el convenio que se trataba de un instrumento muy importante, puesto que por su intermedio alcanzaremos un mayor número de alumnos alfabetizados".

Expresó también que mediante el sistema del instituto radiofónico la educación llegará a regiones más alejadas de la ciudad, donde realmente las necesidades culturales son mayores.

Por su parte el Director de Fe y Alegría Humberto Portocarrero, expresó su satisfacción por la firma del convenio que se produce luego de diez años de labor continua al servicio de los sectores marginales del país.

Indicó a continuación que la labor de Fe y Alegría llega a ocho de los departamentos del país y que este año llegará también a Pando, cubriendo de esa manera a todo el país. Dijo que hasta la fecha cuentan con 114 establecimientos en todas las áreas, niveles, ciclos y modalidades, desde el kinder hasta los centros de formación técnica.

Se autorizó.....

(Viene de la página 1)

plementación de la planta terminal de camiones para el mercado nacional y de la industria automotríz y afines correspondiente a la programación subregional, como instrumento que normará la adjudicación y gestiones posteriores.

Los señores Ministros de Estado en los Despachos de Defensa e Industria, Comercio y Turismo, quedan encargados de la ejecución y cumplimiento del presente Decreto Supremo.

Es dado en el Palacio de Gobierno de la ciudad de La Paz, a los 16 días de enero de 1976.

- FIRMA DE CONVENIO.- El Ministro de Educación y el Director de Fé y Alegría firmaron ayer un convenio, mediante el cual esa institución ampliará sus tareas de alfabetización a la zona de Santa Cruz con un nuevo programa.

Se dispuso pago de totalidad de impuesto a las utilidades

-Se mantiene obligatoriedad de reinversión del 50 por ciento

El Gobierno aprobó ayer un Decreto Supremo disponiendo que "todas las unidades económicas del sector privado del país deben pagar la totalidad del impuesto a las utilidades generadas en la gestión 1975, manteniéndose la obligatoriedad de reinvertir el 50 por ciento de las utilidades líquidas".

El texto del Decreto dice:

GRAL. HUGO BANZER SUAREZ
Presidente de la República

CONSIDERANDO: Que mediante el artículo 3°. del Decreto Ley 12047 de 13 de diciembre de 1974, se ha establecido una escala de incentivos porcentuales para el pago del impuesto a la Renta de Empresas, por todas las unidades de actividad económica del Sector Privado en general del país, que efectúen reinversiones mayores al mínimo obligatorio del 50% de sus utilidades a partir de 1974, medida que a la fecha ha cumplido los propósitos para los que fue dictada.

Que los Decretos Leyes 11154 y 12853 de 26 de octubre de 1973 y 12 de septiembre de 1975 ponen en vigencia un nuevo sistema de tributación a la Renta de Empresas, consignando incentivos más racionalizados para las inversiones y reinversiones de utilidades a cuyo efecto, prioritariamente se dictará la reglamentación correspondiente.

Que en tanto se apruebe dicha reglamentación, estabilizándose así el período de transición tributaria que experimenta la Nación con el cambio de sistemas y a fin de continuar con la política de desarrollo económico y social del país, es necesario adoptar disposiciones que se adecúen a los procesos coyunturales de cambio en las relaciones económicas internas y externas.

En Consejo de Ministros:
DECRETA

Artículo Unico.- Derógase el artículo 3°. del Decreto Ley 12047 de 13 de diciembre de 1974, debiendo todas las unidades económicas del sector privado del país pagar la totalidad del impuesto a las utilidades generadas en la gestión 1975, manteniéndose la obligatoriedad de reinvertir el 50% de las utilidades líquidas.

Fiscal no halló materia justiciable en alusión de la Gulf a Sanjinés Goitia

..El Fiscal del Distrito en lo Penal no encontró materia justiciable y ordenó archivo de documentos presentados por el Cnl. Julio Sanjinés Goitia, con relación a las declaraciones vertidas por ejecutivos de la firma norteamericana Gulf Oil Corporation, sobre contribuciones económicas a políticos bolivianos.

REQUERIMIENTO

El Fiscal, Dr. Rolando Simbrón, recibió la declaración voluntaria y juramentada del Cnl. Julio Sanjinés Goitia, sobre la veracidad de la relación de hechos contenida en su memorial presentado ante esa autoridad, en torno a su intervención como Embajador de Bolivia en EE.UU, en la obtención de un helicóptero y material médico durante el Gobierno del Gral. Barrientos.

Recibidos la declaración, el memorial y la documentación del Cnl. Sanjinés Goitia, el Fiscal requirió lo siguiente: "Téngase presente la declaración voluntaria del impetrante y no existiendo proceso o causa alguna en su contra, la imposible materia justiciable de acuerdo a la documentación acompañada, procédase al archivo de los instrumentos aparejados y memorial que antecede. Otrosí.- Estése a lo requerido y recíbase la declaración ratificatoria solicitada".

La Secretaría de Prensa e Informaciones dela Presidencia de la República, a su vez, expresa que, "con relación a publicaciones recientes de prensa, relativas a gestiones que realizó el entonces Embajador de Bolivia en los Estados Unidos de América, Cnl. Julio Sanjinés Goitia, en conexión con la Gulf Oil Corporation, durante el año 1967, considera necesario dar a publicidad la documentación que sigue, la cual demuestra la absoluta legalidad y corrección de los actos de dicho funcionario diplomático. La documentación ha sido puesta en conocimiento de S.E. el Presidente de la República, Gral. Hugo Banzer Suárez, quien ratificó su plena confianza en el Cnl. Sanjinés Goitia, actual Embajador de Bolivia en la República del Perú".

SOLICITUD

El Cnl. Julio Sanjinés Goitia, dirigió un memorial al Fiscal del Distrito en lo Penal, para solicitarle requerir al Juez que sigue la causa contra la Gulf Oil Co., exija a los ejecutivos de la misma que identifiquen los beneficiados bolivianos que recibieron sumas de dinero.

El pedido del Cnl. Sanjinés Goitia se funda en el hecho de que su nombre aparece en el informe McCloy a raíz de gestiones cumplidas por él a instancias del Gral. Barrientos, relacionadas con la adquisición de un helicóptero e implementos médico-quirúrgicos para un hospital de campaña, gestiones calificadas como legales por la propia Comisión McCloy.

RELACION DE HECHOS

En otro extenso memorial del Cnl. Sanjinés Goitia al Fiscal del Distrito en lo Penal, Dr. Rolando Simbrón, acompañado de documentos, se hace una detallada relación de los hechos que rodearon al envío de un helicóptero a Bolivia durante el Gobierno Barrientos y la adquisición de equipo médico de campaña.

El ex Embajador de Bolivia en EE.UU. refiere que cuando desempeñaba ese cargo en Washington, D.C., recibió la instrucción del Gral. Barrientos de solicitar al Gobierno de los EE.UU. que se incluyera en el programa de ayuda militar a Bolivia helicópteros y aviones a propulsión a chorro. El pedido transmitido al Gobierno norteamericano fue desestimado en vista de que, según los técnicos, los helicópteros no operaban en lugares elevados y, en cuanto al equipo médico, no pudo incluirse en el programa de ayuda de ese año.

En la visita que hizo poco después Barrientos a Estados Unidos, dice Sanjinés Goitia, reiteró su deseo ante el Gobierno norteamericano pero como no logró el éxito esperado se acudió a la Gulf Oil en vista de que esta firma operaba con helicópteros en la construcción de sus gasoductos. Barrientos quería probar que los helicópteros daban buen resultado aún en zonas de mucha altitud, manifiesta Sanjinés Goitia.

Agrega en su memorial que la idea básica era dotar a la Fuerza Aérea Boliviana de este tipo de elementos y se aludió a Gulf un helicóptero que pasó, finalmente, a propiedad de la FAB, terminado el contrato con la empresa norteamericana.

Desde el primer momento, el helicóptero sirvió para la instrucción de pilotos, por lo cual EE.UU. resolvió dotar a la FAB de helicópteros como parte de ayuda militar, expresa el Cnl. Sanjinés en su escrito al Fiscal.

En cuanto al material médico, señala que cuando aparecieron las guerrillas en Bolivia, en 1967, se pidió al gobierno norteamericano la inclusión de hospitales de campaña en el programa de ayuda, solicitud que no pudo atenderse de inmediato, por lo que se decidió comprar el equipo en EE.UU. y Panamá, directamente de los proveedores.

Banzer informó sobre negociación marítima a grupo de personalidades

Diez de Medina juzga que conversaciones serán largas

El Presidente de la República reunió ayer en Palacio a un grupo de personalidades y dirigentes de instituciones para brindarles un informe pormenorizado sobre las actuales negociaciones marítimas.

En la reunión reservada, el Presidente Banzer hizo un recuento de los diferentes hitos de la política internacional seguida por su gobierno. La exposición del Primer Mandatario fue muy amplia. Es la segunda reunión que realiza con personalidades civiles; la primera tuvo lugar antes de ayer en Cochabamba.

Estuvieron en Palacio intelectuales, catedráticos y funcionarios de instituciones estatales. También fue posible observar a representantes de la empresa privada tanto a nivel directivo como personal, a responsables de entidades culturales y científicas, exestadistas y representantes femeninas. No comprobó la presencia de ningún dirigente político.

La charla en tono completamente informal tendió - según el Primer Mandatario- a informar a la intelectualidad para que se forme un criterio correcto sobre las actuales negociaciones con Chile.

De acuerdo a lo que trascendió en medios de Palacio de Gobierno, el Presidente convocará a un segundo grupo de personalidades para una reunión similar. Algunos de los temas tratados en la oportunidad tuvieron carácter reservado, razón por la que no se permitió el ingreso de periodistas.

Como anunció el Presidente al iniciar estos diálogos en Cochabamba, es probable que en el transcurso de los próximos días inicie una gira por el interior del país para reunirse con dirigentes de cada departamento.

Acompañaron al Primer Mandatario durante su exposición el Canciller de la República, Gral. Alberto Guzmán Soriano y el Asesor General de la Presidencia, Adalberto Violand.

Algunas de las personalidades que salieron ayer de Palacio fueron el Ing. Jorge Muñoz Reyes, miembros del Consejo Consultivo de la Cancillería, el dirigente campesino Oscar Céspedes, la Presidenta del Comité Pro-Mar Boliviano Dra. Ruth Maldonado, don Joaquín Espada, el Presidente de la Confederación de Empresarios Jorge Lonsdale, Jorge Siles Salinas y otros.

DECLARACIONES

Fernando Diez de Medina, uno de los asistentes a la reunión, opinó que la negociación con Chile será todavía larga. "No creo -dijo- que sea una cosa que se pueda resumir rápidamente, hay que esperar unos meses".

El escritor declaró también que "la exposición del Presidente ha sido suma:mente extensa y nutridosa porque nos ha informado de muchas cosas que no se pueden decir públicamente .Nos ha permitido tomar un criterio cabal de la forma acertada cómo el gobierno conduce esta negociación".

Por su parte el internacionalista Jorge Escobari Cusicanqui, consultado si salió optimista de la reunión contestó: "Mi optimismo está desde mi formación profesional, y en mis funciones de catedrático siempre tengo que imprimir una perspectiva de resultado positivo en todo lo que pudiera esperarse. Naturalmente que mi criterio (sobre el enclaustramiento geográfico del país) ha sido expresado a través de la prensa, en libros y folletos de los que soy autor".

Escobari Cusicanqui coincidió en calificar la información recibida del Primer Mandatario como "sumamente valiosa y útil para proseguir en el empeño que existe actualmente, y que crea una conciencia nacional en torno al problema".

En cinco años

ENDE invertirá $us. 74.500.000 en planes de energía eléctrica

.En los próximos cinco años la Empresa Nacional de Electricidad (ENDE) ejecutará programas con una inversión de 74.500.000 dolares. Los planes fueron presentados ayer a consideración del Gabinete por el Ministro de Energía e Hidrocarburos, Gral. Guillermo Jiménez Gallo. En el resumen informativo entregado anoche por la Secretaría de Prensa no se incluyen datos sobre el detalle de programas a ejecutarse en el quinquenio.

La reunión ordinaria de Gabinete se cumplió entre Hs. 15 y Hs. 20 de ayer. El informe entregado por la Secretaría de Prensa señala que:

"El Director del Instituto Nacional de Estadística Lic. Jorge Félix Ballivián informó al Gabinete Ministerial sobre los resultados de la la. encuesta Demográfica realizada en el país durante el año 1975. Los aspectos sobresalientes del informe fueron los siguientes:

La tasa de fecundidad, o sea el número promedio de hijos por familia es de 6,7

La tasa de natalidad es de 4,7% y la tasa de mortalidad infantil de 15,7 %.

La esperanza de vida al nacer es de 45,6 años para los hombres y de 50,9 años para las mujeres.

El 50% de la población tiene menos de 20 años y el analfabetismo, por debajo de esa edad, es de sólo un 14%, en comparación con el analfabetismo a nivel nacional, en todas las edades, que alcanza el 30%.

La carencia de estadísticas demográficas en el país es crítica puesto que en los últimos 25 años no se ha realizado un censo de población y vivienda.

Una información adicional, entregada por el Instituto Nacional de Estadística, señala que el costo de la vida para las familias de bajos ingresos subió durante el año pasado, solamente en un 6% o sea la mitad de lo estimado oficialmente, que alcanzaba al 12%.

El Ministerio de Energía e Hidrocarburos presentó a consideración del gabinete el programa de inversiones de la empresa Nacional de Electricidad. (ENDE) que en los próximos 5 años será de $us. 74.500.000.

Se aprobó un D.S. homologando la Resolución Administrativa del 5 de enero de 1976 del Instituto Boliviano de Seguridad Social, que aprueba el estudio matemático actuarial y el nuevo estatuto orgánico del Fondo Complementarío de los Trabajadores Ferroviarios.

Se aprobó asimismo un D.S. autorizando a la Caja Ferroviaria la construcción de una clínica, varios policlínicos, otras obras sociales, y la adquisición de 10 ambulancias y medicamentos.

Finalmente, se aprobó un D.S. autorizando un crédito otorgado para el Banco Interamericano de Desarrollo de $us. 440.000.- para incremento del turismo.

En febrero comienza la zafra arrocera de 1976

El próximo 5 de febrero fue fijado como el comienzo oficial de la zafra arrocera de 1976, según el informe facilitado por la Empresa Nacional del Arroz (ENA).

La oficina regional de ENA en Santa Cruz ya dispone de las instrucciones para comenzar la zafra en la primera semana de febrero.

La Empresa Nacional del Arroz elabora un Plan Operativo para adquirir el mayor volúmen posible de ese grano a fin de garantizar el abastecimiento del mercado interno y destinar los saldos a la exportación.

Hasta el próximo 15 de febrero, ENA tendrá listo la instalación de un centro de acopio de arroz en la zona del Chapare. Ese centro será destinado a la compra de arroz en chala para después secarlo ,limpiarlo y pelarlo.

Con aquel centro ENA comprará el ochenta por ciento del arroz que se produce en el Chapare.

En el informe de ENA se incrementaron las ventas de arroz en bolsas de 46 kilos, al precio de 65 pesos.

Nuevo Coordinador fabril de La Paz

El trabajador Jorge Castaños Chávez prestó juramento ante el Ministro del Trabajo para ocupar el cargo de coordinador laboral fabril de La Paz.

Se informó que la designación se hizo en base a la llamada ley de servicio civil obligatorio. El Ministro del Trabajo dijo en la ceremonia que su despacho "cumple la política social del gobierno, lo que añadió- requiere el concurso de trabajadores, dirigentes honestos y responsables ante sus abases; de esta manera se procura concretar los beneficios colaterales para la clase trabajadora fabril".

Manifestó también que "el país necesita la reunión con sindical agresiva, acorde con la nueva realidad que vive el país y que no se desean coordinadores dóciles".

Hace poco quedaron acéfalos dos cargos de coordinadores en la Federación Fabril de La Paz por la renuncia de Fructuoso Cuaquira y Nicolás Sirpa que no estén de acuerdo con la política sindical impresa por el Ministerio del Trabajo y que consideran que son los trabajadores quietes deben elegir a sus dirigentes.

Empresa petrolera aclara sobre reclamos de sus extrabajadores

La empresa Petroleum Industry Service Company hizo conocer un documento aclaratorio referente a la reclamación de pagos de beneficios sociales que le hicieron trabajadores que hasta agosto pasado le prestaron servicios.

La referida aclaración dice lo siguiente:

"Los empleados que nosotros contratamos para exploración petrolera en el norte de Cobija y Provincia Iturralde reclaman desahucio. Según el contrato suscrito con ellos, con los trabajadores, no en un papel en blanco como dicen los trabajadores, sino con un papel aprobado por el Ministerio de Trabajo, se ha suscrito un contrato por obra determinada, conforme a disposiciones legales vigentes, que señalan que a la terminación del trabajo los obreros no tienen el beneficio del desahucio.

"Todos los otros beneficios han sido pagados a los obreros, quienes, además de su sueldo y una compensación de horas extras, percibieron dos horas computables dobles para beneficiar su economía; fuera de eso se les ha dado ropa de trabajo, material de trabajo, atención ante la Caja Petrolera y a la terminación de la obra nosotros hemos liquidado al personal al haber concluído la prospección geológica y sísmica conforme al contrato suscrito, pagándoles todos los beneficios que les correspondía.

"Los obreros no satisfechos y seguramente mal aconsejados, en un grupo de 30 personas, han iniciado reclamos en el Ministerio de Trabajo. Queremos hacer constar que en cerca de un año hemos tenido cerca de 1.800 obreros y solamente 30 han iniciado un reclamo de algo que no les asiste en vista del contrato que se suscribió.

"De ninguna manera se les ha hecho firmar un papel en blanco, de acuerdo a normas vigentes con el Ministerio de Trabajo".

Hugo Sandoval Saavedra
Abogado

Asuntos administrativos, constitución de sociedades, contratos en general.
Consultoría y asesoramiento jurídico en materia civil y de Familia.
Recursos de nulidad y demandas ante la Corte Suprema.
Mercado 1115 (Edif. Guerrero) piso 3º of.3 Teléfono 43587, Casilla correo 5504.

Irregularidades en selección de propuestas para estación terrena

El Ministro de Transportes y Comunicaciones reiteró que aún no se ha adjudicado la provisión y montaje de los equipos destinados a la estación terrena para comunicación vía satélite, porque hubieron "irregularidades" en el asunto y porque "no hay certeza técnica sobre los análisis de las propuestas".

Explicó que una junta especialmente organizada para la consideración de las propuestas hizo la adjudicación a la firma italiana SST pero que la misma "no está totalmente aceptada por el gabinete ministerial", quien dará el veredicto final.

El Ministro Julio Trigo Ramírez dijo que esta situación ha sido causada por el deseo de tener mayor seguridad sobre la conveniencia de la propuesta italiana, cuyos representantes hicieron conocer que era legítima la adjudicación que se les había hecho y la publicación que se registró sobre el caso.

Se expresó que en vista de que el país no cuenta con técnicos especializados en este campo, se ha recurrido a una consultora norteamericana para que asesore en la selección de las propuestas.

El Ministro de Transportes dijo que esta posición es honesta porque no es dable que se haga la adjudicación con errores de asesoramiento; la consultora norteamericana dirá que es lo más conveniente, es decir, si la propuesta italiana merece esa adjudicación para ratificarla.

IRREGULARIDADES

La nombrada autoridad aclaró que uno de los errores de la junta de calificación de las propuestas para la estación terrena derivó del hecho de que sus integrantes votaron sus votos, unos en sentido técnico y otros en el plano económico.

Reconoció que se habían presentado "irregularidades" en el caso, interpretadas por el Ministro Trigo Ramírez en sentido de que "afuera se sabía mucho más sobre el desarrollo del asunto".

El informante no especificó las causas que dieron lugar a la fuga de esos datos, pero dijo que tenía toda la predisposición para que la prensa pueda ver la documentación relacionada con el problema.

Ministerio de Educación y Cultura
Colegio Nacional Técnico "Ayacucho"
Bachillerato Técnico
Gestión Escolar 1976
Inscripciones turno de la tarde

..En el segundo año de funcionamiento, el Colegio Nacional Técnico ''Ayacucho'', convoca a inscripciones para la gestión escolar de 1976 de acuerdo a las siguientes especificaciones.

1.- *Nivel de Estudios.*- Ciclo Medio que comprende este año los siguientes tres cursos 1° - 2° y 3° Medios.

2.- *Especialidades.*- Se ofrece las siguientes especialidades:

AUTOMECANICA
ELECTRICIDAD
MAQUINAS-HERRAMIENTAS
CARPINTERIA

Se complementa las especialidades con la enseñanza de Dibujo Técnico, Soldadura Eléctrica y Autógena, además de las asignaturas de humanidades.

3.- *Título a otorgarse.*- A la finalización de los estudios, (cuatro años) se otorgará el título de Bachiller Técnico-medio, en la especialidad escogida por el alumno.

4.- *Condiciones de admisión.*- Requisitos para el primer curso:
a) Libreta de Calificaciones del 3° curso intermedio vencido.
b) Certificado de nacimiento o prueba supletoria.
c) Pago de matrícula
d) Ropa de trabajo (guardapolvo u overall).
e) Garantía personal del padre o apoderado.

Requisitos para el Segundo curso:
a) Certificado de vencimiento del 1° curso de Colegio Técnico o su equivalente de institución similar.
b) Los otros requisitos exigidos para el 1° curso.

Requisitos para el Tercer curso:
a) Haber vencido el 2° curso de Colegio Técnico.
b) Los requisitos exigidos para los otros cursos.

INSCRIPCIONES.- Se recibirán a partir del 15 de enero de horas 14 a 18 en la Dirección del Colegio, Calle Yanacocha número 647.

Horario de Clases.- De Lunes a Viernes de Hs. 14 a 18 y 50.

La Paz, enero de 1976

La Dirección

DEPARTAMENTO DE RELACIONES PUBLICAS Y PRENSA

Carta abierta al Alcalde de La Paz

Señor
Mario Mercado Vaca Guzmán
HONORABLE ALCALDE MUNICIPAL DE LA PAZ
Presente.

Señor Alcalde:

A través de la prensa tenemos conocimiento que nuevamente los expositores de ''Alasitas'' vienen solicitando a su autoridad que la feria, correspondiente a la presente gestión, se realice en la Av. del Ejército.

Sobre el particular y a nombre de nuestra Organización, solicitamos muy respetuosamente a Ud. el rechazo del indicado pedido, por las razones siguientes:

1°.- Por la situación topográfica de nuestra ciudad que tiene muy pocas vías de descongestionamiento, la Av. del Ejército se ha constituido en una de las principales, ya que une las zonas de Sopocachi con Miraflores y es una vía de escape del centro de la ciudad a las zonas mencionadas.

2°.- El usuario utiliza el servicio de taxi para ganar tiempo y de ser obstruida esta vía, se tendrá que utilizar calles y avenidas adyacentes con el consiguiente embotellamiento de indudable perjuicio para el usuario.

3°.- Nuestra ciudad de La Paz está considerada como una ciudad moderna, motivo por el que costumbres antiguas como el que hacemos referencia, se la realice en un lugar que no impida la circulación vehicular y qué mejor que el local de la Ex-Aduana donde los señores expositores como el público en general, especialmente los niños, no corran riesgo alguno.

Por todo lo expuesto, Señor Alcalde, apoyamos decididamente su determinación de que la feria de ''Alasitas'' se lo realice en el local de la Ex-Aduana.

Con este motivo, nos es grato saludarle muy atentamente.

José Cordeiro M., COORDINADOR, Carlos Fernández S.,COORDINADOR

SINDICATO DE CHOFERES DE AUTOMOVILES EN ALQUILER.- 1° de MAYO.- 14 Ene. 1976.

GEISMAR

CURVADORAS MANUALES PARA RIELES DECAUVILLE

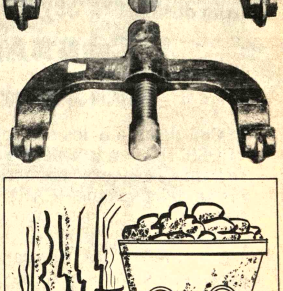

PRESION: 22 Lbs. 48 Lbs.

HANSA Ltda. La firma boliviana de su confianza con mas de 65 años al servicio del país
DEPTO. TECNICO Tels.42836 · 55219· 53661
Sucursales:Cochabamba-Oruro-Potosi-Santa Cruz-Sucre-Tarija-Villazón-Tupiza

- Desde el lunes pasado se exhiben en la Casa Municipal de Cultura "Franz Tamayo" cerámicas, tejidos y otros objetos artesanales. La muestra, realizada y organizada por maestros rurales del departamento de La Paz, ha despertado notorio interés.

ARTE Y CULTURA

CHARLA EN CASA DE LA CULTURA SOBRE EL CINE PARA LOS NIÑOS

El próximo lunes tendrá lugar en la Casa Municipal de Cultura "Franz Tamayo" una conferencia sobre un tema digno de atención, cual es el Cine para niños.

Será la experta brasileña Marialba Monteiro la encargada de hacer una minuciosa exposición sobre la experiencia latinoamericana en el lenguaje de imágenes para niños.

Marialba Monteiro, integrante del consejo directivo del Centro de Orientación Cinematográfica del Brasil, filial de la OCIC, dicta anualmente una serie de conferencias en el Colegio Don Bosco. El ciclo, destinado sobre todo a profesores de primaria, contempla la proyección de películas y la puesta en práctica de conocimientos cinematográficos con la participación de niños.

La experta brasileña dictó parecidos ciclos en el Perú, la República Dominicana y Costa Rica.

La serie fue iniciada el pasado sábado 10; en su transcurso dictarán conferencias Luis Espinal, Renzo Cotta, y Amalia de Gallardo. Finalizará el martes próximo.

La charla del lunes estará especialmente dedicada a especialistas cinematográficos y profesores bolivianos.

CONJUNTO FOLCLORICO RECLAMA DERECHOS EN "LA CHASKAÑAWI"

..SUCRE 16 (PRESENCIA) - El conjunto folclórico "Los Masis" de esta ciudad presentó reclamo formal a los productores de la película "La Chaskañawi" por la utilización del tema "Charagua", (versión grabada para el sello Lyra de Bolivia) como fondo en diferentes secuencias del film.

El representante del conjunto folclórico informó a PRESENCIA que se había planteado "borrar la parte musical en primer término porque siendo un tema chileno no correspondía a una película nacional, y luego porque no se había solicitado autorización sobre los derechos de ejecución del tema".

Los productores se habrían negado a dar paso a esta solicitud, lo que obligó al conjunto a iniciar acción civil contra los cineastas, obteniendo del Juez la orden de arraigo. También se pidió el secuestro de la película, solicitud que no fue atendida.

La canción "Charagua" es original del grupo "Inti Illimani" de Chile y se incorporó al repertorio del conjunto local "como resultado del intercambio de temas entre ambos". La nueva versión fue grabada para el sello Exito de Lyra.

Se aclaró que los productores solicitaron inicialmente autorización para utilizar el tema como fondo musical; el permiso fue negado por no considerar "Los Masis" adecuado el tema al film. Se propuso a los productores hacer una composición especial para la película.

El representante de "Los Masis" añadió que se utilizaron otros temas del dúo Rendón-Arandia y Mauro Núñez. La presentación de la película sólo hace referencia a la Estudiantina Municipal. "Nos parece que hubo falta de honestidad", afirmó.

Se supo que de no llegarse a un acuerdo se iniciaría la acción penal. En medio de la polémica, que originó entrevistas radiales, la proyección del film continúa ante la creciente expectativa del público que forma colas en boletería. Al mismo tiempo surgieron críticas adversas sobre todo en cuanto a la técnica cinematográfica se refiere.

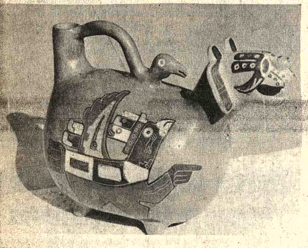

- Uno de los nueve maestros rurales que participan en la exposición artesanal que se realiza en la Casa Municipal de Cultura. Abajo, una bella cerámica. La muestra es un testimonio de la experiencia de los profesores en las escuelas rurales.

Discoteca de la UMSA difundirá obras de Bach el próximo lunes

.A partir de horas 15 y 30, la Discoteca de la UMSA difundirá el lunes próximo obras de J.S. Bach. La sesión musical concluirá a 18 y 30. El programa completo que desarrollará la semana que viene la discoteca, es el siguiente:

Lunes 19

Obras de Juan Sebastián Bach. 1. Preludios y fugas: en Mi bemol Mayor y en Mi menor; Trío-Sonata en Do mayor y Corales, por el organista Karl Richter. 2. Cantatas 131 y 140 por el conjunto coral Shaw. 3. Suites inglesas 3 y 4 por el cembalista R. Kirpatrick.

Martes 20

Obras de Ludwig van Beethoven

1. Sinfonías Nos. 1 en Do mayor y No. 2 en Re mayor por la Filarmónica de Berlín con la dirección de Herbert von Karajan. 2. Sonatas para piano: No. 1 en Fa menor, No. 19 en Sol menor, No. 12 en La bemol mayor y No. 20 en Sol mayor, por el pianista Wilhelm Kempff. 3. Cuartetos para cuerdas del Op. 18 No. 1 en Fa mayor y No. 2 en Sol mayor, por el Cuarteto Amadeus.

Miércoles 21.

Obras de Federico Chopin. 1. Concierto No. 1 en Si menor para piano y orquesta, por el pianista Paul Badura-Skoda y Sinf. de Viena con la dirección de Arthur Rodzinski. 2. Estudios del Op. 10 y Op. 25, por el pianista Alexander Uninsky. 3. Cuatro Impromptus y Cuatro Baladas, por el pianista T. Vásáry.

Jueves 22

Obras de César Franck. 1. Sinfonía en Re menor, por Sinf. de la Radio de Berlín con la dirección de Lorin Maazel. 2. Sonata para violín y piano, por el violinista Wolfgang Scheneiderhan y el pianista Carl Seemann. 3. Poemas sinfónicos: El cazador maldito, Las Eolídes, Las Djiis y Redención por la orquesta Ncl. de Bélgica y la dirección de André Cluytens.

Viernes 23.

Obras de Claudio Debussy. 1. Nocturnos, Zarabanda y Juegos, por la orquesta de la Opera de París y la dirección de Manuel Rosenthal. 2. Preludios del 1o. y 2o. libros y 12 Estudios por el pianista Jacques Février.

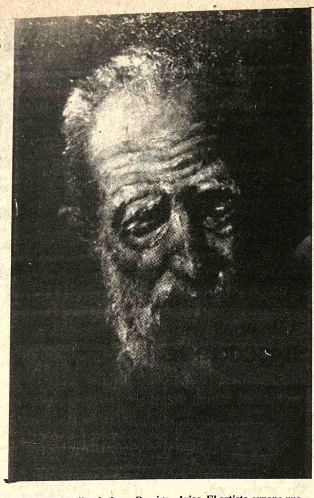

- ANCIANO, óleo de Jorge Barriga Arias. El artista expone una serie de sus últimas creaciones en el Salón Municipal de la Calle Colón. Auspicios del Instituto de Cultura Hispánica.

IBC REALIZARA INVENTARIACION DE ARTESANIA EN AMBITO RURAL

- Los responsables del Instituto Boliviano de Cultura han decidido realizar una inventariación de las artesanías y materias primas en el ámbito rural del departamento de La Paz.

La Dirección de Investigación y Catalogación Artesanal del IBC será colaborada en esta tarea por la Supervisoría de Artesanías Rurales de la Dirección Nacional de Educación Rural.

Señala el informe que el "estudio preliminar responde a la sentida necesidad de contar con un registro completo, que permita conocer el panorama general de las actividades artesanales en este medio".

Numerosos maestros rurales han comprometido su colaboración en la labor de catalogación artesanal que se propone el IBC.

Programa de la Editorial Rizzoli para difusión del libro mexicano

NUEVA YORK, 16 (AP) - Rizzoli Editore, la famosa editorial italiana, publicará este año dos libros en cooperación con el Fondo de Cultura Económica de México, como proyecto piloto de un plan que se espera será un programa de gran envergadura para la difusión del libro mexicano en Europa y Estados Unidos.

Los dos libros son "Siqueiros", una colección de fotografías inéditas y reproducciones del gran muralista mexicano David Alfaro Siqueiros, con un texto basado en cartas editadas por su viuda Angélica, y "Justicia económica internacional", una colección de ensayos analizando la carta de deberes y derechos económicos del presidente Luis Echeverría.

La decisión de la editorial italiana de publicar traducciones de estos libros fue anunciada ayer por Henry Raymont, director para Estados Unidos del Fondo, a su regreso de Milán, donde sostuvo conversaciones durante varios días con Angelo Rizzoli, presidente de la editorial italiana.

Fotografías y textos poco conocidos de Siqueiros fueron entregados al Dr. Rizzoli, por la propia viuda del pintor quien actualmente se encuentra en Roma". "La decisión de publicar un nuevo libro sobre la obra de Siqueiros surgió durante conversaciones obtenidas con la señora Siqueiros", Raymont.

Asimismo, refiriéndo libro sobre la carta de verría, Raymont destac éste incluía una selecc ensayos de distin economistas como la Bárbara Ward, el sueco Myrda y André Fo director del periódico "Le Monde" como tamb prólogo escrito por el sec general de las Naciones Kurt Waldheim.

Raymond explicó Rizzoli sólo iba a publ versión italiana del libr la carta y aseguró de toriales francesas y alem iban a encargar de ducciones en sus correspondientes.

M. Sosa en Ta

- TARIJA 17 (PRES La artista argentina Sosa se presentó en el Cerrado Cuarto Centenar ciudad, ofreciendo un canciones que mereció comentarios.

La actuación de Merc despertó gran interés en tal y las instalaciones d local se vieron colmada multitud que ovacionó la a la artista.

La intérprete, teriormente se presentó y Santa Cruz, ofreció programa de canciones argentinas.

Lote en Obrajes

Vendo lote en Obrajes, prolongación Norte, calle 16, extensión 220 metros cuadrados, $b. 120.000.

Referencias: Teléfono 50106.

PO PERSONNEL OFFICE

Edif. Banco Boliviano Americano 3er. piso Of. 1. Casilla 10318
Teléfono 24807 La Paz - Bolivia

Seminario Seguridad Industrial

Bases para una buena organización de seguridad

RELATOR: Ing. Alberto Salinas G. Consultor Ocupacional Naciones Unidas

LUGAR: Instituto de Cultura Hispánica

FECHA: 19 - 23 Enero 1976

HORARIO: 18.45 - 20.30 p.m.

Número limitado de asistentes

Instituto Bautista Canadiense

El Instituto Bautista Canadiense comunica a los distinguidos padres de familia que las inscripciones están abiertas para los ciclos

Básico
Intermedio
Medio

Enseñanza de Inglés Intensivo (cinco clases semanales en todos los ciclos).

Profesores Normalistas

Avenida 16 de Julio Nº. 1544
Teléfono Nº. 65389 (Frente al cine MONJE CAMPERO)

Corporación del Seguro Social Militar COSSMIL

Concurso de méritos

-Con destino a los servicios médicos de "COSSMIL" en la ciudad de Cochabamba, se llama a concurso de méritos para la provisión del cargo de "CARDIOLOGO" para trabajo de medio tiempo y turnos de espectativa

Los interesados deberán presentar sus expedientes hasta el 27 del presente mes a horas 18:00 en el Departamento Médico de "COSSMIL", Avenida Camacho Nº 1324, 5º piso.

La Paz, Enero de 1976
Cnl. DAEM Hugo Badani Montaño
GERENTE GENERAL

Fondo Complementario Minero de Seguridad Social

AVISO Nº. 1|76

Tenemos el agrado de comunicar a las Empresas afiliadas y trabajadores asegurados, que las oficinas del Fondo han sido instaladas en el inmueble Nº. 1903 de la Avenida 20 de Octubre esquina Landaeta de esta ciudad con el Teléfono Nº. 50805.

Reiteramos que las Empresas afiliadas al Fondo deben efectuar el depósito de los aportes en la cuenta corriente bancaria Nº. 12-10: FONDO COMPLEMENTARIO MINERO abierta en el Banco Central de Bolivia (Sucursal Nº. 1) de esta ciudad, así como en las Agencias del Banco del Estado de las ciudades de Oruro, Cochabamba, Potosí y Tupiza, y remitir el comprobante de depósito y la planilla respectiva de sus trabajadores a nuestras oficinas.

La Paz, 16 de enero de 1976

EL DIRECTORIO

Land Rover en venta

La Embajada británica en Bolivia ofrece en venta al mejor postor un Land Rover modelo 1967, corto. El vehículo se ofrece en su actual condición. Cualesquier impuestos u otros pagos requeridos corren por cuenta del comprador.

Se puede inspeccionar el Land Rover en la Embajada británica en La Paz del 19 al 23 de enero en horas de oficina. La Embajada recibirá ofertas selladas dirigidas a la casilla 694 hasta el medio día del 26 de enero. La Embajada se reserva el derecho de decisión final en esta venta.

Hospital Metodista

CONVOCATORIA Nº. 1|76

El Hospital Metodista invita a las personas interesadas, que deseen optar el siguiente cargo:

Enfermera graduada
(medio tiempo)
REQUISITOS

- Tener título de enfermera Graduada y experiencia en trabajo de Salud Pública.

Las interesadas deberán presentar sus expedientes y curriculum vitae a la Oficina de Personal del Hospital, hasta el día 19 del presente mes a hrs. 17 p.m. Asimismo, podrán recabar mayores informaciones y los formularios correspondientes.

Obrajes calle 12
Teléfonos: 83510 - 83511 - 82026

COMITE DE SELECCION

La Paz, enero de 1976

Ya llegó !!! aseptogyl

Pasta dental con calcio

Para toda la familia

DULCIFARMA S.R.L. Colón 660 La Paz
"STAMBUK Ltda." Calle Jordán 3828 Cochabamba

COBEE

CIA. BOLIVIANA DE ENERGIA ELECTRICA S.A. Bolivian Power Co.

Provisión de verduras

La Compañía Boliviana de Energía Eléctrica llama a PROPUESTAS para la provisión de verduras para el personal del Valle de Zongo (300 personas estimado) para entregar semanalmente en las oficinas de COBEE en la Avenida Montes esquina Uruguay.

Las propuestas deberán ser presentadas en sobre cerrado hasta el día 20 del presente mes, dirigido a Gerencia Divisional bajo el rótulo de PROVISION DE VERDURAS en nuestras oficinas de la Plaza Venezuela No. 160 o a la casilla No. 353.

Para más informes dirigirse a oficina Personal en Plaza Venezuela.

Aviso permanente

Al señor
MAMERTO SALAS ZAMBRANA
de Publicidad CAMBA Santa Cruz.

Se le insinúa cancelar sus cuentas pendientes a PRESENCIA.

La Paz, noviembre de 1975

Gerente Comercial

Firma importadora necesita Gere Comercial con 5 años de experiencia mínim Enviar certificados y adjuntar fotografías a cas 1860 La Paz.

Volqueta "Mercedes Benz"

Ultimo modelo, totalmente nuevo, vend permuto Ref.: Tel. 58060

Secretaria Estenodactilógra Bilingüe

Inglés Español, requiere importante empre consultora. Enviar carta manuscrita con antecedent personales y de trabajo a casilla Nº 2894 Cochabamba

Ingeniero Civil

Empresa Constructora precisa los servicio un Ingeniero Civil con experiencia en Direcció Obras y Planificación. Enviar solicitud juntando Curriculum Vitae a Casilla 1638 hasta día 23 del presente mes.

INGENIERO MECANICO

Requiere importante empresa pa su Planta en la localidad de Warn Remitir Curriculum Vitae a cas 1759, Santa Cruz.

Empresa Importante

REQUIERE SECRETARIA BILINGÜE INGLES-ESPAÑOL EXPERIENCIA M MA UN AÑO, ENVIAR SOLICITUD JUNTANDO CERTIFICADOS Y FO GRAFIA A CASILLA 7780

Aviso permane

Deudores moros a PRESENCIA

A los siguientes deudores morosos, se insinúa cancelar sus adeudos:

Modas Fernie Copacabana.
Instituto del Tórax.
Asociación de Teléfonos ABET.
Comercial Mercurio.
Surameris Propaganda.
Abel Domínguez Ascarrunz.
Sitel (Luis Gotrett G.)
Alberto del Carpio.
Inboltex.
Luis Dufraisse.
Arva Ltda.
Hogares Bolivianos.
Empresa Nacional de Televisión.
Peletería Santiago.
Aerolíneas Peruanas.
Club 21.
Martín y Cía.
Radio Illimani.

La Paz, noviembre de 1975.

La Gerencia.

AGRADECIMIENTO E INVITACION

Reál Belmonte, esposo; Mauricio, hijo; Guillermo Gestri U., Nelly Torrico Cefferatta, padres; Gladys, Fernando, hermanos; Isabel Guzmán, Fernando Ponce de León, hermanos políticos, los tíos, primos, sobrinos y demás familiares de la que en vida fue, madre abnegada:

Sra. JENNY E. GESTRI de BELMONTE

(Q.E.P.D.)

agradecen los sentimientos de pesar recibidos de todos sus familiares y demás personas que se hicieron presentes acompañándoles en su dolor, e hicieron llegar ofrendas florales, e invitan a los jubilados del Banco Central de Bolivia, Banco del Estado, Asociacion Cristiana de Jóvenes, amistades y demás personas piadosas, se dignen asistir a la misa que en sufragio de su alma y recordando los ocho días de su llorado fallecimiento se mandará a oficiar el día de mañana domingo 18 del presente, a horas 11 y 30 a.m. en el templo de María Auxiliadora (El Prado).
El duelo se despide en la puerta del templo.

La Paz, 16 de enero de 1976

La familia de la que fue señora

Doña HORTENSIA BASABE de Del CARPIO

(Q.D.D.G.)

Invita a sus parientes, amigos, Congregaciones Religiosas y personas piadosas a la misa que recordando el primer mes de su sensible fallecimiento, mandará oficiar en sufragio de la extinta el día de mañana domingo 18 a horas 11 a.m. en la Iglesia de los RR. PP. Carmelitas, Av. 20 de Octubre.
Su asistencia a este acto piadosc comprometerá la gratitud de la familia doliente.

Fallecimientos

Victor (ausente) Aldo, Francisco, Velia, Lily, hijos; Gloria, Aurora, Aldo Villanueva, hijos políticos; Rosaura v. de Arduz, Felicidad v. de Estivariz y José Cardoso (ausente), hermanos; primos, sobrinos, nietos y demás familia del que en vida fue ejemplar padre y Benemérito de la Patria señor don:

FEDERICO CARDOSO BENAVIDEZ

Q. E. P. D.

ruegan a sus amistades y personas piadosas se dignen asistir a la traslación de los restos mortales del extinto al Cementerio General el día de hoy sábado 17 del pte. a Hs. 11 a.m.
El cortejo fúnebre partirá de la calle Sargento Tejerina Nº 1798, esquina Conchitas (San Pedro).
Atención que comprometerá la gratitud de la familia doliente.
SERVICIOS DE FUNERARIA VALDIVIA. Of. Graneros esq. Figueroa. Tels. 24290 - 25254.

Hugo Vargas Martinez (esposo); Carlos y Fernando Vargas Caso hijos; Amanda Rico Toro, Rosario Cuéllar hijas políticas; Victoria vda. de Virreira Candelaria de Galatoire, Alejandro Caso hermanos, German Vargas Martinez, Dora Resse vda. de Caso, Alicia Michel, Nataniel Galatoire hermanos políticos; los sobrinos, nietos y demás familiares participan el sensible fallecimiento de la que en vida fue

ELBA CASO SALINAS de VARGAS

(Q.E.P.D.)

Acaecido en la ciudad de Tarija el 30 de Diciembre ppdo. a horas 19.

Misas

Señora CRISTINA ARZADUM de VILLARROEL

(Q.E.P.D.)

Falleció el día 18 de Enero de 1975. El esposo Ciro Villarroel R., sus hijas: Norma V. de Flores, Sonia V. de Loynaz (ausentes); sus hermanas Bertha Arzadum, Carmen Elena de Martinez, sus hijos políticos, nietos ausentes, sobrinos y demás familia invitan a sus parientes y amistades a la santa misa que en sufragio de su alma recordando el primer año de su sensible y llorado fallecimiento en el Templo de María Auxiliadora (final Prado) el día de mañana domingo 18 del presente, a hs. 9 y 30 am.
Su asistencia a este acto piadoso comprometerá la gratitud de la familia doliente. El duelo se despide en la puerta del templo.

La Paz, Enero de 1976

La familia de la que en vida fue digna esposa y ejemplar educadora:

Doña HILDA SAAVEDRA TROCHE de GARCIA

(Q.E.P.D.)

ruegan a sus amistades, residentes yungueños, Magisterio y demás personas piadosas se dignen asistir a la misa que recordando los tres meses de su sensible fallecimiento, se celebrará el día domingo 18 del presente a hs. 11 am. en la iglesia de Nuestra Señora de La Paz (CATEDRAL).
El duelo se despide en la puerta del templo.

La Paz, enero de 1976.

Fallecimientos

En la paz del Señor y confortada con los auxilios de la Santa Religión Católica, ha dejado de existir la que en vida fue ejemplar esposa y abnegada madre:

Sra. JULIETA JORDAN R. de BUSTILLOS

(Q. E. P. D.)

Antonio Bustillos Valle, esposo (ausente); Martha, Sergio (ausente), Nancy, Hedy Bustillos Jordan, hijos; Luis Angulo R., hermano; Cristina Z. de Angulo, hermana política; los tíos, primos, sobrinos, nietos y demás familia, ruegan a sus amistades y personas piadosas, en especial al Magisterio, compañeros de trabajo de la Escuela Ismael Montes, C.N.S.S., se dignen asistir a la Misa de cuerpo presente a horas 15.00 y a la traslación de los restos mortales de la extinta al Cementerio General el día de hoy sábado 17 del presente, a horas 16.00 (4 de la tarde). El cortejo fúnebre partirá de la calle Juan de la Riva Nº 1418. Favor que comprometerá la gratitud de la familia doliente.
SERVICIOS FUNERARIA ALIAGA FIGUEROA 773 Tels. 25676-64800

En la paz del Señor y confortado con los auxilios de la Santa Religión Católica, ha dejado de existir el que en vida fue ejemplar padre:

Don VICTOR PONCE CALDERON

HEROE NACIONAL DE CAÑADA STRONGEST

(Q.E.P.D.)

Hebe Victor, Enna P. de Eichentopf y Rosario Ponce Pérez, hijos; María Luisa G. de Ponce, Luis Eichentopf, hijos políticos; Emma, Alfredo, Humberto, Maruja, Carmela y Alicia, hermanos; Edgar Amusquivar y Jaime Peña y Lillo, hermanos políticos, los tíos, primos, sobrinos, nietos, bisnietos y demás familia, invitan a los Héroes de Cañada Strongest, Beneméritos Jubilados de la Administración Pública, Rentistas de la Caja, Personal del Banco Central, ex-alumnas del Colegio Lourdes, residentes de Nor Yungas, Agrupaciones de Señoras "64" y demás Instituciones a las que perteneció, se dignen asistir a la misa de cuerpo presente, a Hrs. 15:00 y a la traslación de los restos mortales del extinto, el día de hoy sábado 17, a hrs. 16:00. El cortejo fúnebre partirá de la Av. Perú Nº 171.
"CASA GUZMAN" final calle Figueroa Tels. 24014 y 56207

MUJERES DE NEGOCIOS Y PROFESIONALES DE LA PAZ

Las integrantes del Club de Mujeres de Negocios y Profesionales de La Paz se reunirán el lunes, a horas 17, en la oficina de la presidenta, señora Daisy de Wende, con el objeto de programar las actividades del presente año.

COFRADIA DEL NIÑO DE PRAGA

La Cofradía del Niño de Praga invita a la novena que se inicia hoy, a horas 9, en la Iglesia de los Padres Carmelitas, que culminará con una misa solemne el domingo 25.

LIGA BOLIVIANA CONTRA LA EPILEPSIA

Las socias de la Liga Boliviana contra la Epilepsia se reunirán el jueves próximo en un té rummy, en casa de la señora Teresa de Domínguez. Los fondos a recaudarse están destinados a las obras sociales de la entidad.

CIM

El Comité Boliviano de Cooperación a la Comisión Interamericana de Mujeres se reunirá el lunes próximo a horas 18 y 30.

A.C.F.

Las componentes del Club de Madres de la Asociación Cristiana Femenina se reunieron ayer en la sede de la entidad.

COMITE CIVICO PRO MAR

Hoy, a horas 8, se iniciará en la Biblioteca Municipal el Seminario pro Mar organizado por el Comité Cívico pro Mar Boliviano, presidido por la doctora Ruth Maldonado.

CONIF

Las integrantes de la Confederación Nacional de Instituciones Femeninas realizaron ayer una Mesa Redonda de información, orientación y estudio sobre el problema marítimo boliviano.

CIRCULO DE MUJERES PERIODISTAS

El Círculo de Mujeres Periodistas se reunirá el martes, a horas 15, en la Asociación de Periodistas, para programar sus actividades.

ARTESANIA POPULAR

En la Casa de la Cultura "Franz Tamayo" se expone una muestra de artesanía realizada por centros de la provincia de La Paz.

COMITE FEMENINO DE OBRAJES

El Comité Femenino de Obrajes se reunirá el martes, a horas 10 y 30, en el salón de la Sub-Alcaldía de Obrajes, bajo la presidencia de la señora Lily Rocabado de Téllez. En esa oportunidad se programará la elección del nuevo directorio que tendrá lugar el próximo mes.

COMITE NACIONAL DE LITERATURA INFANTIL Y JUVENIL

El Comité Nacional de Literatura Infantil y Juvenil se reunirá el lunes, a horas 18 y 30, en casa de la señorita Beatriz Schulze.

CLUB DE MADRES

El Comité Femenino del Club de Leones de Obrajes, Calacoto y La Florida obsequió una máquina de tejer y otra de coser al Hogar de Niños de Obrajes, dependiente de la Junta Nacional de Acción Social de la Presidencia.

Agenda femenina

La Asociación de Guías Scouts de Bolivia inició ayer su VI Asamblea Nacional, en la que participan delegadas de todas las filiales de la entidad. El objetivo de la reunión es evaluar y programar las actividades que realiza la Asociación a nivel nacional. En la composición gráfica, aspectos del acto de inauguración y reuniones de trabajo que tienen lugar en el salón del Colegio Domingo Savio, en Calacoto.

40473 GAS

BALATAS "FRAS LE"
Seguriaad y Garantía
En juegos preparados, rollos, tejas - planchas, forros de embrague, para toda clase de vehículos y equipos petrolíferos.
Precios: los más bajos del país.
Compre en las principales casas del ramo
Distribuidor exclusivo para Bolivia:
PROMOTORA PAULISTA
LA PAZ.- Alto de la Alianza 626 - 2do. piso
Av. Manco Kapac 450 Tel. 20080 Casilla 2234
SANTA CRUZ.- Calle Warnes 32 - Tel. 21166 Casilla 2173

La cocina ideal
LONGVIE
SENCILLA-PRACTICA
Adquiérala en su almacén preferido:

Macdonald & Co.
(Bolivia) S.A.
SUCS. Oruro, Cochabamba, Santa Cruz, Potosí, Sucre, Tarija
VENTAS: Juan de la Riva esq. Loayza - La Paz

LLEGO LA MUNDIALMENTE CONOCIDA

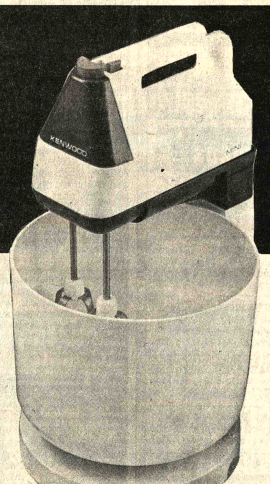

MINI con stand

MINI sin stand

MAJOR con 10 accesorios

KENWOOD
INDUSTRIA INGLESA

en sus cuatro maravillosos modelos al alcance de todo presupuesto

GRANDES FACILIDADES DE PAGO

CHEF con 10 accesorios

Distribuidores exclusivos:
BOLIVIAN AUTO MOTORS S.A.
Av. Camacho 1481 LA PAZ — BOLIVIA

AVISOS ECONOMICOS

Revistas Libros

GISBERT Y CIA. S.A.
Casilla 195

-Nuevamente recibimos:
Notas explicativas del Arancel de Bruselas 3 tomos.
Repertorio Arancelario, índice Alfabético de mercaderías.
ROBB - Diccionario para Ingenieros. Español Inglés y v/v.
GUINLE - Diccionario técnico y de Ingeniería. Español Inglés y v/v.
MAZEAUD - Derecho civil. 16 tomos
ROMERO DEL PRADO - Derecho Internacional Privado 3 tomos.
NIBOYET - Principios de Derecho Internacional Privado.

Profesores Academias

ALEMAN Se dan clases a domicilio (todo nivel) Teléfono 29616 (8-11/67317)

Departamentos Habitaciones

DEPARTAMENTO Necesito urgente de 2 dormitorios y dependencias. Referencias teléfono 41125 ó 40460 Sr. Bascopé (R).

Carvajal- Yanacocha 448 Tel 54862- Departamento por concluir alquilo calle Tejerina (San Pedro) un dormitorio dependencias, entrega 30 días a estrenar. (15/67532)

Carvajal- Yanacocha 448- Departamento propiedad horizontal vendo Jorge Saenz tres dormitorios, dependencias, entrega vacía ocasión (15/67532).

Carvajal- Yanacocha 448- Dos habitaciones Buenos Aires, anticrético 25.000. Otra habitaciones misma Av. Anticrético 12.000 - Otras distintas zonas. (15/67532)

SOPOCACHI Alquilo a dos personas dormitorio lleno de sol con pensión. Teléfono 28079 (13-19/67504)

Carvajal.- Yanacocha 448- Tel. 54862- Departamento mixto Pasos Kanqui, dos dormitorios, dependencias- Departamento Calle Calama entrega llaves inediata- Departamento anticrético calle Inquisivi cerca Cine Universo (15/67532)

DEPARTAMENTO Pequeño necesito en alquiler teléfono 63617 (15-16/63530)

EN ANTICRETICO 4 habitaciones y cocina en Villa Victoria; Referencias Ciudad Satélite Plan 175 calle 2 N.- 361 mañanas. (17/67653)

CARVAJAL.- Yanacocha 448- Dos habitaciones dependencias, anticrético calle Beni-Chacaltaya entrega inmediata vacía 24.000.- Otras distintas zonas. (17-18/67651)

CARVAJAL.- Yanacocha 448- Tel. 54862.- Departamento amplio siete habitaciones baño, dependencias, alquiler ofrezco Av. América exclusivamente para oficinas, entrega inmediata solicite mayores detalles, excelente lugar. (17-18/67651)

Casas

URGENTE SE NECESITA casita en alquiler en San Miguel, preferencia 3 dormitorios y dependencias. Referencia al teléfono 28173 o Av. Busch 1749(15-17/67531).

CARVAJAL.- Yanacocha 448- Tel. 54862- Vende casa Villa Copacabana Av. Esteban Arce cerca Quinta Santa Cruz, y cruce, departamento completo dependencias, teléfono entrega inmediata vacía motivo viaje, ocasión. (17-18/67651)

CARVAJAL .- Yanacocha 448 - Vende casa San Miguel vendo dos departamentos, calle Jaime Mendoza, Bloke "J" amplio jardín, garaje cinco dormitorios, dependencias, entrega vacia motivo viaje, ocasión (17-18/67651)

CARVAJAL.- Yanacocha 448 -Tel. 54862.- Vende casa calle Illampu lugar comercial, departamentos, habitaciones tres ; almacenes vacía reconoce anticréticos, ocasión (17-18/67651)

CASA EN MONTERO Vendo 410 mts. pleno centro . Referencias Arenales 387 teléfono 2-2564 Santa Cruz (17-31/64127)

CARVAJAL.- Yanacocha 448.- Vende casas, Cuarto Centenario cerca Buenos Aires departamento, habitaciones, dos tiendas entrega inmediata vacía ocasión. (16-17/67542)

LUBRAVE Yanacocha 448 Venta casas Villa Victoria, calle Beni, Villa Pabón, Alto Chijini (16-17)

CARVAJAL- Yanacocha 448.- Tel. 54862.- Vendo casas, calle Los Andes cerca Buenos Aires, tienda terraza entrega vacía lugar comercial, ocasión. (16-17/67542)

VENDO CASA 3 dormitorios Ciudad Satélite plan 561, calle 6 Nº. 509. Referencias teléfonos 55632- 50937. (16-18/67537)

CARVAJAL.- Yanacocha 448.- Casa junta alquiler Ciudad Satélite Plan 328 tres dormitorios, dependencias entrega inmediata otras misma casa anticrético (16-17/67542)

CARVAJAL.- Yanacocha 448.- Vende casa Cuarto Centenario próximo Buenos Aires apropiado para Quinta- Bar- Industria vivienda vacía, facilidades. (16-17/67542)

VENDO casita un departamento con 3 dormitorios en Sopocachi, Amplio patio Ref. Romecin Campos 546 Tardes. (16-17/67525)

Ofertas especiales

VENDO Grabadora a pilas calculadora ingenieros. Teléfono 64082. (16-18/67539)

OLIVETTI 14 pulgadas, otra semiportátil, nuevas, liquidamos, Comercio 994 Oficina 6 (13-15/67507)

Tiendas Kioscos

LOCAL AMPLIO Se necesita para casa comercial. Referencias teléfono 26944. (31-15/67167)

ANTICRETICO sin intermediarios tienda y trastienda zona comercial referencias tel. 64629. (16-18/67543)

CARVAJAL.- Yanacocha 448.- Tienda alquilo calle Cuarto Centenario entrega inmediata cerca Buenos Aires vacía.- Otras tiendas distintas zonas alquiler anticrético. (16-17/67542)

Propiedades Terrenos

- TERRENO Compro terreno Obrajes, Calacoto O Irpavi. Ref. Teléfono 82848. (R.)

EN COPACABANA Se vende un lote de 200 m2. con una habitación amplia y servicios a una cuadra de la Plaza Principal (esquina Hotel Patria) Referencias teléfono 53095—65063—24717 (17-20/67544)

VENDO lote 378 m2. Següencoma Bajo, con planos y línea y nivel aprobados. Telf. 21252.

VENDO Terreno Alto Obrajes Beni 212 altos. (16-18/67539)

VENDO Lote de casa en Cochabamba. Referencias 55487 La Paz Teléfono 9244 Cochabamba (13-15/8686)

CARVAJAL.- Yanacocha 448.- Garaje alto La Paz cerca Ceja 520 mts. vendo cerca Colegio Boquerón ocasión (16-17/67542)

CASA MERCURIO Galería Luz teléfono 29723 vendo terrenos en Santa Cruz de 1.000 - 2.000.- 3.000 metros situado en barrio Brigada frente a la faja de equipamiento precio $b. 220.00 el metro (14-18/67521)

Restaurant Bares

EN POTOSI Por motivo de salud vendo restaurant el mejor el más acreditado. Referencias Bolívar 1052, teléfono 3931. (16-22/67534)

Máquinas

.MAQUINA TEJER Doble super automática "Busch" vendo ocasión $b. 3.500.- Llamar teléfono 64994(15-16/67527)

Teléfonos

CARVAJAL.- Yanacocha 448- Teléfono particular alquilo instalado calle Yanacocha. Otras distintas zonas transfiero. (17-18/67651)

ESTANTE Para oficina compro teléfono 63617(15-16/7560)

CARVAJAL.- Yanacocha 448.- Teléfono particular transfiero instalado av. 20 Octubre edificio Jazmín ocasión. Otro instalado zona Central. (16-17/67542)

TELEFONO Aparato OKI compro teléfono 63617 (15-16/67530)

VENDO Teléfono instalado Canónigo Ayllón, otro Almirante Grau 338 de 12 a 14 (14-16/67517)

Empleados

JOVENES ambos sexos buena presencia, Bachilleres necesitamos para ventas. Tratar calle Comercio N.- 872 Of. Nº 10. (17-18/67550).

NIÑERA Con certificados y garantía precisamos, teléfono 82848 (R).

SE NECESITA Dos chicos calle Graneros Nº. 465. (16-17/67536)

Técnicos

PLOMERO Ofrece sus servicios. Teléfono 51892 (13-16/67506)

ELECTRICISTA Efectúa instalaciones, reparaciones de todo artefacto eléctrico. Teléfono 40196. (16-17/67540)

ELECTRICISTAS- Hacen instalaciones, reparaciones arreglo cocinas a domicilio, teléfono 20734 (15-17/67528)

REPARAMOS Televisores, radios a domicilio, teléfono 57976 (14-16/67520)

TELEVISORES.- Se reparan con garantía a domicilio teléfono 60120 (14-17/67524)

TECNICO REPARA Refrigeradores, cocinas, lavadoras, toda marca, teléfono 60166. (11-21/67345)

TELEVISORES Especialista repara a domicilio con garantía. Teléfono 41088 (17-411/67516)

ELECTRICISTA toda hora instalaciones reparaciones, teléfono 60484 (17-18/67652)

PLOMERO Se hacen instalaciones y reparaciones teléfono 54306 (12-17/67348).

Vehículos

VENDO JEEP Toyota 1974, 8120 Km. Referencias calle Figueroa (Estacionamiento) (14-15/67522)

VENDO Ocasión vagoneta Peugeot. Almirante Grau 338 de hrs. 12 a 14 (14-16/67517)

VENDO Automóvil VW.-TL-4 puertas, modelo 1974, teléfono 61253. (10-15/67316)

VENDO BRASILIA 1975 poco recorrido. Ref: Teléfono 51238, casilla 136 ORURO. (9-15/Oruro).

TOYOTA Celica 1972 automóvil vendo. México 1430 (13-16/67502)

VENDO Transmisor 250 vatios, amplificador de 75 vatios, Max Paredes 644 azotea Sr. Andrade, horas 19 a 21 (14-20/67515)

VENDO VAGONETA Dodge motor standar, en buen estado modelo 1958, recién reparado, precio de ocasión. Zoilo Flores 1284 (14-24/67518)

OMNIBUS Servicio interdepartamental, vendo. Tumusla 634. Hs. 15-19;30. (11-17/67339)

Orquestas

ORQUESTA Electrónica, teléfono 53220. (7-3-II/67310)

ORQUESTA COPACABANA Teléfono 65955 (30-20/67154)

ORQUESTA Electrónica "Pentagrama" lo mejor para sus fiestas, teléfono 54668 (27-3/II/76)

CONJUNTO ELECTRONICO Cano y su Combo. Teléfono 52651 (15-21/67529)

ORQUESTA L.M. De Lucho Manchego. Teléfono 21141 (12-18/67349).

Préstamos Dinero

CARVAJAL.- Yanacocha 448.- Dinero distintas sumas presto asimismo Dólares, sobre primera hipoteca también necesito cualesquier sumas, capitalistas no pagan comisión, reserva, solvencia, garantía (16-17/67542)

LUBRAVE Yanacocha 448. Se necesita dineros diferentes sumas, para préstamos hipotecarios y joyas (16-17)

LUBRAVE Yanacocha 448 Préstamos dinero sobre joyas, hipotecas, (16-17)

Varios

AVISO La Libreta de Ahorro 44554 del Banco del Estado por extravío, queda nula. (16-17/67526)

HOTEL ATLANTIC Avenida Armentia 521, teléfono 23342, habitaciones individuales $b. 20.-- Delegaciones convencional (17-1711/67549).

Llegaron llegaron Motores usados americanos Ford, Chevrolet, International, Dodge, Rambler, radiadores, parabrisas, alternadores, trenes delanteros, tambores, diferenciales, arranques, máscaras cajas, culatas, a precios de ocasión. Zoilo Flores 1284 (14-29/67514)

AVISO Hahiéndose extraviado la libreta de ahorro Nº 10654 del Banco Central sucursal Cochabamba a nombre de Walter López Altamirano. Queda anulada. (17-19/67547)

TRAMITES MILITARES Libretas, reposición documentos, beneméritos, rentas vejez, calificación servicios; gestiona BENEMERITO DANIEL ARDUZ, procurador causas, ex-Secretario Tribunal Militar -40 años práctica. Sagárnaga 161, casilla 3807. (16-18/67533)

OCASION Vendo carpas para camión. Iruya 748 (17-19/67545)

VENDO FABRICA de aguas gaseosas tipo manual especial para provincia, tiene motorcito estacionario nuevo etiquetas, cien fardos botellas, razón social, precio de regalo. Zoilo Flores 1284 (14-24/67518)

COCHABAMBA

LOTE En venta en la avenida Blanco Galindo en Villa Busch 530 m2. con nueve habitaciones, habitables, agua, luz, precio 650 millones. Referencias la misma Cochabamba. (17-2II/8690)

SANTA CRUZ

EN SANTA CRUZ Por viaje vendo disquera acreditada ubicada en calle Suárez Arana 126. Referencias Discolandia, calle Libertad y Florida. (15-18/64125)

SANTA CRUZ Vendo lotes de 700 y 1.000 m2. con agua y luz sin intermediarios. Ref: Santa Cruz : Teléfono 29476. La Paz: Teléfono 25343 (16-3/67541)

COMERCIAL ROMAN. Compra venta propiedades, alquileres, anticrésis, Gestoría de trámites generales, préstamos hipotecarios, se caracteriza por su seriedad y honradez, ahora en Chuquisaca 105, teléfono 23005, casilla 295 (17-3II/67546)

EN SANTA CRUZ Se vende lote de terreno de 650 m2. zona equipetrol por $bs. 210.000. Referencias en La Paz teléfono 83366 en Santa Cruz 28688 (17-25/67548)

EN SANTA CRUZ SE VENDE Negocio acreditado, en lugar céntrico, con artículos electrodomésticos y otras líneas. Calle 21 de Mayo Nº 233. Ref. Teléfono 2-4071, 2-4068 (8-18/64118)

AGENDA

PRESENCIA Av. Mariscal Santa Cruz, Edif. Esperanza CENTRAL Tel. 40460 - 41125 y 52184 - GERENCIA: Tel. 52172. PUBLICIDAD Tel. 52178 REDACCION: Tel. 51998.- Casilla 1451 Cajón Postal 3275.

FARMACIAS DE TURNO
Del 17 al 24 de Enero

- **LOS ANGELES** Dra. María de López - Federico Suazo-Bueno Tel. 50647.- **MAYORI** Dr. Hugo Mayori Av. Carrasco 1482 Tel. 55060.- **SANTA ROSA** Dra. Carmela Cortéz - Riobamba-Héroes del Acre. Tel. 27083.- **BENI** Dra. Sonia Catacora - 20 de Octubre Nº 1728 Tel. 22544.- **NIÑOS DE JESUS** Dra. Ethel Rojas - Plaza Niño de Jesús (Los Andes) .- **JUNIOR** Dra. Ruth de Irahola - Av. Constitución Nº 263 Tel. 54648.-**ARKANSAS** Dra. Lily Bascopé - Av. Hernando Siles Nº 5896.

FARMACIAS DE TURNO PERMANENTE

OBRAJES Plaza Franz Tamayo Tel. 82081 SAN CARLOS Av. República 26 Tel. 20223 Villa Victoria, VERACRUZ Av. Antofagasta Nº. 100 Tel. 59107 Alto de La Paz. CRISTO REY General Lanza 2110 Tel. 27534 Sopocachi Alto.

TELEFONOS DE URGENCIA

BOMBEROS 119 - ASISTENCIA PUBLICA 118-2211 - RADIO PATRULLA 110 - TRANSITO 26148 SAMAPA 26628 - 26548 - ENERGIA 54357 - TELEFONOS (RECLAMOS) 113 INFORMACIONES 104 SEÑORITA HORA 117 LARGA DISTANCIA EXTERIOR 55907-09 INTERIOR 20402-03 HOSPITAL DE CLINICAS CENTRAL 22821 - 22872 - AASANA 59333-59310.

FLOTAS

TRANS SERVICE LTDA. Alto de la Alianza Nº. 630 Tel. 43154 TRANSPORTES "EL CHAPACO" Chuquisaca 568 Tel. 40258 TRANSPORTES UNIVERSO Av. Montes 638 Tel. 42831 EXPRESQ SAMA Plaza Riosinho Nº. 98 Tel. 64436-28462 TRANSPORTES PULLMAN BOLIVIA Plaza Alonso de Mendoza Tel. 55854 - 25893 ANDINO León de la Barra 360 Tel. 20471 CONTINENTAL Av. Montes 675 Tel. 29061 COPACABANA Av. Montes 620 Tel. 20477 - 40461 LAURO Av. Camacho 1223 Tel. 27677 TRANSPORTES PILCOMAYO Figueroa esq. Tiquina Tel. 22858 ALIAGA Av Montes 700 Tel. 26376 URUS Bozo 194 Tel. 50793 TRANSPORTES SAN CRISTOBAL Plaza Alexander 190 Tel. 27775.- 41076 FLOTA YUNGUEÑA Calle Coroico Nº. 1577 Tel. 43001 TRANSPORTES TARIJA Tiquina 37 Tel. 28911 TRANSPORTES VICTORIA Emilio Calderón 563 (Gran Poder) Tel. 56599 TRANSPORTES ABAROA Plaza Alonso de Mendoza 242 Tel. 27096 MICROBUSES KIRQUINCHO Bozo 106 Tel. 54612 TRANSPORTES "MOTO MENDEZ" Calle Humahuaca 844 Tel. 57929 TRANSPORTES TUNARI Bozo Nº. 108 Tel. 40375 TRANSPORTES MANCO KAPAC Tumusla 580 (Hotel Tumusla) "DORADO ORIENTE" Pullman de lujo Bozo 106 Tel. 40373 TRANSPORTES RIVEROS (a Copacabana) Av. Montes 660 Tel. 20964. EXPRESO PANAMERICANO LTDA. Servicio Potosí-Sucre-Villazón. Dirección Bozo Nº. 167 Tel. 20803 EXPRESO CINTA DE PLATA Tel. 65658 TRANSPORTE PESADO Montes 505 Tel. 25083. AUTO LINEAS INGAVI Av. Manco Kapac 445 Tel. 28981 EXPRESO "LA VELOZ DEL SUD" Av. Manco Kapac 450 Tel. 23146 La Paz-Bolivia.

EMPRESAS AEREAS

LLOYD AEREO BOLIVIANO Tels: 54649 - 53132 - 55769 - 51155 - 51163 - 59053 LUFTHANSA Tels. 20388 - 25780 - 50499 - 50609 AEROPUERTO Tel. 59151 AEROLINEAS ARGENTINAS Tel. 50792 AVIANCA Tels. 43909 - 40883 AIR FRANCE Tel. 51740 LAN Tel. 28538 KLM Tel. 42965 SWISSAIR Tel. 28924 PANAM Tels. 54117 - 41863 BOA Tel. 26387 VARIG Tel. 21450 ECUATORIANA Tel. 54472- IBERIA Tels. 20270 - 24378 ALITALIA Tel. 23494 B.O.A.C. Tel. 55541 CANADIAN PACIFIC Tel. 55541 SOUTH AFRICAN AIRLINES Tel. 55541 BRITISCH CALEDONIAN Tel. 55541 TAM Tel. 25542 AEROPUERTO 59125. BRANIFF INTERNATIONAL: VENTAS INFORMES Tels. 21100 - 21105 AEROPUERTO Tel. 59303 CARGA Tels.59555 - 59012. LAN Chile Tel. 25536 - 57750.

FERROCARRILES

ESTACION CENTRAL Tels. 52510 - 53510 ESTACION GUAQUI Tel. 888.

¿Picardía chilena o amnesia....

(Viene de la página 3)

peligrosamente de tono. En medio de este ambiente volcánico, Bello Codesido obtuvo licencia para alejarse a Europa, dejando a Rodríguez Mendoza como encargado de negocios".

"Entretanto, la noticia propalada por Saavedra produjo honda impresión en el ejército, trabajado desde hacía tiempo por los elementos republicanos".

"La revolución se resolvió en cuestión de minutos. Al amanecer del 12 de julio de 1920, después de un pronunciamiento incruento, calificado de "clásico" en la historia de las revoluciones bolivianas, Gutiérrez Guerra debió asilarse en la Legación de Estados Unidos".

Así se impusieron los "revisionistas" frente a los "practicistas" o "pragmáticos" pero conviene aún añadir este otro párrafo del libro de Espinosa:

"Ya hemos visto, y a la época era vox populi, que la franja al norte de Arica, en territorio de Tacna, que aún no había sido definitivamente incorporada a Chile, no permitía abrigar o construir puerto alguno, por tratarse de una costa brava e inabordable".

Añade en la página 387: "Como se recordará, el corredor de no más de 5 KILOMETROS APROVECHABLES AL NORTE DE ARICA, HABIA SIDO RECHAZADO POR BOLIVIA EN 1920, PUES DADA LA CONFIGURACION GEOGRAFICA Y LA BRAVEZA DEL MAR, LAS OBRAS PORTUARIAS HABRIAN ALCANZADO UN COSTO INIMAGINABLE".

¿HIPOTECAREMOS EL PAIS?

Los asesores, parece que actuaran a nivel de Cancillería, en el presente, aparentemente no sabían que la "NUEVA" propuesta chilena, es la que provocó el derrocamiento de Gutiérrez Guerra, sin embargo, la intuitiva inteligencia del Presidente Banzer nos inspira confianza, junto con la me... da acción del actual Ca... Guzmán Soriano.

La contrapropuesta ch... tiene que ser examina... cuidado y por POLITICOS ... por empíricos y esos po... son los que están educados ... Licenciados o doctores ... Ciencias Políticas.

Junto a ellos y tal ... ocurre con Chile y Perú, ... actúan estudiando el proble... los ex-presidentes de rep... ex-cancilleres, etc., debe... tervenir también repre... tantes de las FF.AA., per... derecho de opinión y no ... mudos auditores de "inform...

No hacerlo así implicar... grave riesgo y el que tenga... recaer la responsabilidad ... problema en las Fuerzas A... das, que son las únicas qu... biernan al presente la na...

La advertencia del ... dente Banzer de que ... solucionar la mediterra... no debe hipotecarse a la ... es válida.

¿Cuánto significará ... beneficios económicos qu... Chile? ¿Es admisible q... tribuyamos con territ... superficie de las 200 ... marinas? ¿Cuánto costar... gracias a los adelantos té... el establecer un puerto ... playa abierta, brava, c... taforma que impide el a... de barcos incluso de med... do y que imposibilita ... presencia de grandes ... como los cisterna petr... ¿Tendríamos que perd... aguas del Lauca en ... tegridad? ¿Con qué ... alimentaríamos a una po... creciente que podría ... blecerse en el puerto bol... ¿Cómo solucionarían el ... de pesca de pequeña... barcaciones que, difíci... por no decir casi c... posibilidad, no podrían e... su trabajo sin intro... erróneamente en aguas ... toriales peruanas o chile... el peligro de ser confis... ¿Se da cuenta de que l... que nos ofrece Chile, por ... mar abierto, no puede ... quiera utilizarse, para qu... blación se bañe?

Finalmente hay un ... importante y que toca a ...

De acuerdo a la c... reservada del tratado ... peruano de 1929, se ... Cancillería de Lima ... autorice la transferenci... ex-territorio. ¿Acaso n... posible que se negocie c... el que esa nación pida ... que nos entreguen "TO... DEPARTAMENTO... ARICA", tal cual lo de... ese convenio internacio... tal caso podría la ciu... Arica, tal como desde ha... de 100 años nos ofreció ... SIN COMPENSACI... COMO LO DICE EL TRA... DE ANCON, cedernos ese ... torio que es el puerto natu... Bolivia y su hinterland?

III.-El personal administrativo....

(Viene de la página 3)

que crear iniciativas, interpretar hechos y colocarlos en nuestro propio esquema.

En muchas universidades latinoamericanas, los funcionarios y empleados administrativos -llamados así de acuerdo a la clasificación general del Derecho Administrativo- han constituído gremios o sindicatos, primero con la finalidad de defensa de sus derechos y luego para mejorar sus condiciones de vida, más o menos al estilo común de los gremios laborales. En el caso de algunos países, los representantes de los gremios administrativos de las universidades han sido incorporados en el gobierno de las mismas. En los Consejos Universitarios o en las Asambleas, tienen sus propios representantes, una veces con derecho a voz y en otras con derecho a voto. No hay uniformidad al respecto ni siquiera en un mismo país y cada universidad adopta lo que considera más adecuado. La modalidad ha surgido de la idea de complementar en todo su contenido la comunidad universitaria en sus segmentos componentes. Evidentemente que se han presentado algunas dificultades de interpretación, particularmente en la discriminación de determinados funcionarios universitarios que, de acuerdo al régimen establecido para administración de empresas, resultan ser funcionarios y representantes a la vez -figuradamente- de la parte patronal. En este caso, la norma generalmente aceptada es el no ingreso de ellos en los gremios o sindicatos universitarios con el fin de evitar dualidad de acción.

La reacción de los funcionarios y empleados administrativos -organizados en gremio- para participar aunque sea mínimamente en el gobierno universitario se ha presentado de dos formas: una aceptándola con agrado dentro del concepto de la comunidad universitaria; otra, mostrándose renuente a la idea pues consideran ellos que en esa forma limitan sus posibilidades de actuar en casos específicos, por ejemplo cuando solicitan mejoras salariales. La exigencia a la parte patronal (Universidad con dirección colegiada en la que ellos forman parte) no tiene vigor y resulta que la parte demandante se exige a sí misma, platándose un problema suigéneris de derecho.

Se tiende a superar el criterio de que la universidad está constituída únicamente por dos estamentos; profesores y estudiantes. Ahora ya está en escena el personal de administración. Esos tres sectores no pueden ser considerados como realidades independientes "Del grado de coherencia y correspondencia de los distintos planos resultará la mayor o menor eficiencia institucional" (20)

(15) La cita ha sido tomada de la ponencia presentada por Carlos Hugo Escobar Gallo (estudiante), en el Seminario la "Etiología de los Conflictos Universitarios". (Sogamoso, Colombia, Junio de 1970), Publicación de la Asociación Colombiana de Universidades.

(16) "Administración Universitaria" por Alberto Moncada (Madrid, 1971)

(17) En octubre de 1970, Edgar Millares Reyes, visitó la Universidad Autónoma de Barcelona. estando Rector el doctor Vicente Villar Palasí, En esa oportunidad, se cambiaron ideas sobre temas universitarios.

(18) The Administrative Career Program, 1963-64. La Universidad de Harvard organiza periódicamente Programas para Administradores, en vista de la necesidad de capacitar a aquéllos que se encuentran en funciones. (La cita ha sido tomada de Alberto Moncada, obra citada)

(19) "Make Conflict Work for you", publicado en Harvard Business Review, Julio-agosto, 1970. Joe Kelly fue presidente del Departamento de Administración de la Facultad de Comercio y profesor de Administración en Sir George William University (Montreal, Canada).

(20) "Mito y Realidad de la Universidad Boliviana" por Huáscar Taborga (La Paz-Cochabamba, Bolivia, 1970).

Próxima reunión de la OPEP ha sido señalada para el 26

VIENA, 16 (AP) - La próxima sesión de los ministros de finanzas de la OPEP, señalada para el 26 de enero, y la reanudación de la conferencia de ministros petroleros, interrumpida por el ataque terrorista del 21 de diciembre, no se efectuarán en Viena.

Un funcionario dijo al concluir una reunión de expertos de la organización de países exportadores de petróleo que la sede de la conferencia podría trasladarse a París, pero indicó que carecía de confirmación oficial al respecto.

Los ministros de finanzas se reunieron en noviembre pasado para establecer un fondo de desarrollo de mil millones de dólares para el Tercer Mundo.

La conferencia de ministros fue interrumpida por el ataque terrorista en pleno día, mientras debatía los diferenciales de transporte y de calidad.

Su reanudación se ha señalado en principio para Abu Dhabi, tras una invitación del gobierno de ese país miembro.

No hay planes de reuniones de la OPEP en Viena hasta junio de 1976.

La conferencia de expertos que termina hoy -- la primera reunión de un grupo de la OPEP desde el secuestro de once ministros de la organización por seis terroristas pocos días antes de la Navidad.

Un vocero dijo que los expertos debatieron sobre regulaciones y fórmulas de contribución al fondo.

Los resultados de sus deliberaciones se presentarán este mes ante la conferencia ministerial.

Raúl Quijano fue designado Ministro de RR.EE. argentino

BUENOS AIRES, 16 (AFP) - El doctor Raúl Quijano, representante argentino ante la ONU fue designado hoy oficialmente Ministro de Relaciones Exteriores.

Quijano llegó hoy procedente de los Estados Unidos y prestará juramento antes del mediodía

Se confirman así las versiones circulantes el jueves al producirse la crisis ministerial, en el sentido de que Quijano ocuparía la cartera que dejó vacante Manuel Raúl Castex.

Inglaterra y Las....

(Viene de la página 3)

En consecuencia, en Londres, la actual resurrección de los reclamos argentinos sobre Las Malvinas es contemplada con cierta displicencia, pues se la considera motivada tanto por intereses nacionales genuinos como por razones de política interna. En el mundo de las compañías multinacionales, la soberanía de un país interesa en la medida en que afecta o no la capacidad de la compañía de operar en su territorio. "Soberanía" para esas empresas, es un concepto obsoleto, y nadie conoce esto mejor que Lord Shackleton. Además de ser dirigente del Partido La... también es presidente d... Tinto Zinc, la multi... británica con intereses ... en todo el mundo. La R... demostró igual habili... extraer minerales -y ben... tanto en países coloniale... en nacionales formalm... "independientes".

Si hay petróleo en ... Malvinas, convertirlo en ... será para Gran Bretaña ... dad mayor que mantener ... bandera flameando en Pue... Stanley, a pesar de las segu... dades oficiales a los dos mil h... bitantes británicos de L... Malvinas.

Ministerio de Educación y Cultura
Comunicado

..EL MINISTERIO DE EDUCACION Y CULTURA, reitera la vigencia de las disposiciones siguientes en el servicio urbano para las inscripciones escolares.

1ro. La matrícula escolar en todos los establecimientos fiscales es de $b. 10 distribuidos de la siguiente manera:

$b. 2.50 "Fondo del Texto Escolar"
$b. 1.-- "Jefatura de Distrito Escolar"
$b. 3.-- "Fondo Auxiliar del Establecimiento"
$b. 3.50 "Libreta Escolar"

Total $b. 10.00

2da. La matrícula y pensiones escolares de los establecimientos Particulares cobrarán de acuerdo a la categoría de cada establecimiento:

Primera Categoría	$b. 160
Segunda Categoría	$b. 130
Tercera Categoría	$b. 95
Cuarta Categoría	$b. 55

Debiendo en consecuencia darse estricto cumplimiento a las anteriores disposiciones.

Los infractores serán pasibles de inmediato a las sanciones previstas por el Art. 2º inciso b) de Faltas Graves del Reglamento de Sanciones Disciplinarias de 10 de enero de 1948.

3ra. Por ningún otro motivo podrán cobrar otras sumas, bajo sanciones establecidas por disposiciones vigentes.

NOTA.- Instrúyase a los padres de familia o apoderados, presentar sus denuncias al Departamento de Relaciones Públicas del Ministerio de Educación y Cultura, donde se ha abierto el libro respectivo.

Los Supervisores e Inspectores deben elevar en el día, informe circunstanciado del cometido de la misión que se le ha encomendado, al respecto.

La Paz, 17 de enero de 1976

DEPARTAMENTO DE RELACIONES PUBLICAS Y PRENSA

HOY CINES TV

s DE JULIO Tel. 52119

Matinée, Tanda y Noche TIBURON. Mayores de 14 años. Matinée, Tanda y Noche 15.00, 18.00.

ONJE CAMPERO Tel. 23333

Matinée HERCULES Y LOS TRES CHIFLADOS. Tanda y Noche EL ANTICRISTO. Matinée 9.10, 5.60, Tanda y Noche 14.00, 8.00.

DE AGOSTO Tel. 23829

MATINEE MELODY, Tanda y Noche (sólo mayores de 21 años). QUE SE LE DICE A UNA DAMA DESNUDA y Actualidades Mundiales N° 52. Matinée Platea 7.10, Mezzanine 9.10, Tanda y Noche Platea 9.10, Mezzanine 11.10.

Matinée, Tanda y Noche EL VIENTO Y EL LEON. Matinée Mezzanine 9.10, Platea 7.10, Tanda y Noche Mezzanine 11.10, Platea 9.10.

ALA Tel. 23535

Matinée, Tanda y Noche AVENTURAS Y TRAVESURAS DE PETETE Y TRAPITO. Matinée 7.10, 9.10, Tanda y Noche 9.10, 11.10.

PAZ Tel. 53842

Matinée AVENTURAS Y TRAVESURAS DE PETETE Y TRAPITO (Dibujos animados). Apta para todo público, Tanda y Noche 99 MUJERES. Mayores de 21 años. Matinée 7.10, 9.10, Tanda y Noche 9.10, 11.10.

MIRAFLORES Tel. 53159

Matinée. Tanda y Noche dobles RECUERDOS DEL FUTURO y EL DIA DEL CHACAL. Matinée 5.10, Tanda y Noche 5.60.

MONUMENTAL ROBY

Matinée, Tanda y Noche TONTA TONTA PERO NO TANTO. Matinée Platea 7.10, Gal. 4.60, Tanda y Noche Platea 9.10, Gal. 5.10.

BOLIVAR Tel. 25651

Matinée EL CIRCULO DEL VICIO. Tanda y Noche MECANICA NACIONAL. Sólo mayores de 18 años.

PARIS Tel. 29704

Matinée, Tanda y Noche BLACK BELT JONES CONTRA LA MAFIA Matinée, Tanda y Noche 7.10.

ABAROA Tel. 56252

Matinée doble LA NOCHE ES PARA MATAR y LOS DOMINADORES DEL FUEGO, Tanda y Noche (Sólo mayores de 18 años). EL ANGEL EN CADENAS y MISION CLANDESTINA. Matinée 5.10, 3.60, Tanda y Noche 5.60, 4.10.

TELEVISION BOLIVIANA

PROGRAMACION PARA EL DIA SABADO 17 DE ENERO DE 1976

14.50 El niño del circo
15.17 Matinée "El gigantesco monstruo Gila"
16.56 Jorge de la selva
17.24 Un sábado más
18.43 Flipper
19.12 El tiempo vuela
19.45 Telenoticioso Boliviano.
20.15 Reto al mal
20.48 Cuerda floja
21.18 Fugitivo
22.14 Festival del restaurant "Los Escudos"
23.44 Cierre emisión.

MURILLO Tel. 52647

Matinée, Tanda y Noche doble CINCO DEDOS DE FURIA y TARZAN EN LAS MINAS DEL REY SALOMON. Matinée 5.10, 3.60, Tanda y Noche 5.60, 4.10.

ROXY

Matinée doble LOS CABALLEROS DEL REY ARTURO y SANTO CONTRA LA MOMIA, Tanda y Noche dobles DENTISTA EN LA CAMA y MUÑECA MORTAL (Censura 21 años). Matinée 5.10, Tanda y Noche 5.60.

ESMERALDA Tel. 52454

Matinée, Tanda y Noche dobles MUELLE 7 NIDO DE RATAS CHINAS y YO MONSTRUO. Matinée 5.10, Tanda y Noche 5.60.

VARIEDADES Tel. 24071

Matinée CHABELO Y PEPITO DETECTIVES y EL DON HA MUERTO, Tanda LOS DIEZ MANDAMIENTOS, Noche JUVENTUD DESNUDA (Prohibida para menores de 21 años). Matinée 5.10, 3.60, Tanda y Noche 5.60, 4.10.

MEXICO Tel. 26867

Matinée doble EL BUENO PARA NADA y MI NIÑO TIZOC, Tanda y Noche NADIE TE QUERRA COMO YO y MI NIÑO TIZOC. Matinée 5.10, 4.10, Tanda y Noche 5.60, 4.60.

NOBEL Tel. 57387

Matinée y Noche dobles LAS BOINAS VERDES y DULCE NOVIEMBRE, Tanda DULCE NOVIEMBRE, Además ESPEJO DE ALEMANIA. Matinée, Tanda y Noche 7.10.

IMPERIO Tel. 40451

Matinée, y Tanda dobles DE QUE COLOR ES EL VIENTO y SANTO EL AGUILA REAL, Noche doble SANTO EL AGUILA REAL y PRIMERO EL DOLAR. Matinée 5.10, 3.60, Tanda y Noche 5.60, 4.10.

SAN CALIXTO

Matinée doble LAS AVENTURAS DEL OSITO PANDA y CASTA INVENCIBLE, Tanda y Noche funciones de largo metraje EL PADRINO. Sólo mayores de 18 años.

ILLIMANI Tel. 42755

Matinée doble DIARIO DE UN GANGSTER y MATALO, Tanda y Noche doble MATALO y ANSIAS DE AMAR. Matinée 3.10, Tanda y Noche 4.10.

LUX

Matinée LA CONDESA DRACULA y BARRIL DE POLVORA, Tanda y Noche LA CONDESA DRACULA y LA MUJER MAS HERMOSA DEL MUNDO.

BUSCH Tel. 53694

Matinée doble LOS POLIVOCES ENTRE POBRETONES Y RICACHONES y WANG YU EL GUAPO SINIESTRO, Tanda doble LA RESIDENCIA y WANG YU EL GUAPO SINIESTRO, Noche doble LA RESIDENCIA y LA MUJER QUE RIE. (Estrictamente prohibida para menores de 21 años).

EBRO Tel. 42939

Matinée, Tanda y Noche dobles LA REINA AFRICANA y EL PIRATA CHINO. Matinée 5.10, 4.10, Tanda y Noche 5.60, 4.60.

CENTER Tel. 22026

Matinée doble EL REY DE LOS OSOS y YO MONSTRUO, Tanda doble ME SIGUEN LLAMANDO TRINITY y YO MONSTRUO, Noche doble YO MONSTRUO y MELINDA. Matinée 4.20, 3.70, Tanda y Noche 5.30, 4.20.

LIBERTAD Tel. 53925

Matinée y Tanda dobles EL SECRETO DE LA PATADA SUICIDA y ME EN&MORE SIN DARME CUENTA, Noche doble ME ENAMORE SIN DARME CUENTA y RATAS DE AMOR. Matinée 5.10, Tanda y Noche 5.60.

Directorio del Rotary Club de La Paz

En su última reunión realizada en días recientes y en cumplimiento de sus Estatutos, el Rotary Club de La Paz renovó su directorio para el período 1976-1977 un nuevo cuerpo directivo integrado por las personas que se mencionan a continuación:

Presidente, Teodosio Imaña Castro; Vicepresidentes, José Royuela Albo y Alberto Laguna Meave; Secretario, Orlando Aramayo Rivera; pro-Secretario, Ernesto Thaine; Tesorero, José Hugo Camacho y pro-tesorero,, Juan Carrasco.

Vocales, Valentín Abecia Baldivieso, Alfredo Vega Aguirre, Alfredo Rea Nogales, Hector Mendieta, Antonio Mariaca Arguedas, Ismael Evia Enriquez, Alfonso Revollo y Adalid Carrasco Vera.

Maceros, Rodolfo Mayer, Luis Felipe Beltran, Hugo Luna Orozco, Luis Nemtala, Augusto Yéez y Oscar Lora.

Obreros de la construcción levantaron paro en España

MADRID, 16 (AP) - 30.000 obreros madrileños de la construcción regresaron hoy al trabajo cuando se accedió a su demanda de obtener salarios más altos.

Con este acontecimiento mejoró la situación laboral en España, donde las protestas obreras para un aumento salarial habían paralizado a más de 250.000 trabajadores durante dos semanas consecutivas.

Por otra parte, voceros laborales dijeron que podía predecirse con certeza la reapertura el lunes de la mayoría de las veinte plantas multinacionales que estaban paralizadas en el área de Madrid. Se estima que el paro había dejado inactivos a 55.000 trabajadores.

El punto focal del conflicto sigue siendo Standard Electric, subsidiaria de ITT, cuyos 20.000 trabajadores se declararon en huelga hace seis semanas después de presentar demandas que la gerencia rehusa discutir. Los huelguistas también quieren que la compañía vuelva a emplear a 20 obreros que fueron despedidos.

El viernes, los huelguistas enviaron un mensaje a Harold S. Green presidente de la ITT, sugiriendo la separación inmediata de su cargo del gerente de la firma en España, en quien hacen recaer toda la responsabilidad por la prolongada crisis.

Los empleados de la compañía telefónica de Madrid, quienes habían regresado a sus labores el miércoles después que la gerencia aceptó discutir un nuevo contrato laboral, volvieron a declararse en huelga el jueves cuando se negaron a recibir llamadas de larga distancia excepto en casos de emergencia. Los huelguistas demandan un aumento mensual de 110 dólares en sus salarios mientras que la compañía sólo ofrece a mitad.

Los 4.000 trabajadores de la red de trenes subterráneos de Madrid, quienes regresaron a sus labores después de una huelga ilegal de cuatro días que casi paralizó a 3.5 millones de habitantes en la capital española a principios de enero, amenazaron con volver a la huelga si de aquí al lunes no se accede a sus demandas de un aumento de 600 dólares al año. La compañía, según informaron, ofrecía menos de 300 dólares.

Ola de calor en Paraguay

ASUNCION, 16 (AFP) - Una intensa ola de calor sacude Asunción y todo Paraguay y por tercera semana consecutiva la temperatura no baja actualmente de los 35 a 40 grados centígrados.

Según la dirección de meteorología no hay una esperanza inmediata de que un aire del sur pueda determinar alivio.

Por el contrario señaló que durante la jornada, la ola de calor se incrementará aún más y en Asunción se estima que la temperatura llegará hoy a los 37 grados centígrados.

En tanto la ola de calor causaba un sofocante ambiente aquí, Asunción batía el miércoles su récord de consumo de agua potable con 5 millones 962 mil litros a consecuencia de la fuerte canícula.

Surinam adoptará idioma castellano

CARACAS, 16 (AFP) - Surinam adoptará el idioma castellano para vincularse más estrechamente con América del Sur, anunció hoy aquí el presidente del parlamento de ese país, E.L.A. Wijntuin.

Señaló que pronto será tomada esa medida para reemplazar al holandés y al inglés a fin de facilitar los nexos con América Latina.

Satisfacción por la situación del Banco de Crédito Oruro

..Personeros de la oficina en La Paz del Banco de Crédito de Oruro, en una breve entrevista con este diario expresaron su satisfacción por el crecimiento de esa institución bancaria, cuya oficina principal situada en Oruro fue fundada en 1961 "bajo el influjo de gente del lugar, por lo que se considera la primera casa departamental bancaria con capitales netamente nacionales".

Al señalar que el crecimiento experimentado por esa institución correspondiente al mes de noviembre de 1975 que se transcribe a continuación, cuyo contenido "habla elocuentemente de la situación del Banco de Crédito Oruro".

ACTIVO	(en miles de $b.)	PASIVO	
		Depósitos	
Encaje Legal	$b. 51.296		
Disponible	15.541	Exigible a la vista	$b. 79.559
Cartera	164.733	Exigible a plazo	83.618
Inversiones	594	Exigible M.E.	23.439
Inmovilizado	12.903	Pasivo transitorio	69.017
Transitorio	51.836	Ctas. de Resultado	17.411
Cuentas de resultado	5.963	Capital y Reservas	28.822
	$b. 302.866		302.866

El Banco de Crédito Oruro cuenta en la actualidad con agencias en Oruro, Santa Cruz, Potosí, Tarija y también en las regiones mineras de Llallagua y Huanuni las que prestan sus servicios a personas e instituciones dedicadas a actividades comerciales e industriales.

"Creemos que inversiones de esta naturaleza y el ejemplo dado por esa entidad orureña deben contar con el apoyo tanto de las autoridades como del pueblo en general", dijeron representantes de dicha institución.

El Banco de Crédito Oruro está actualmente dirigido por el siguiente directorio: Aldo Barbera Mino, Presidente; Ernesto Siles Gómez, Gerente General y Pedro Gastelú Guillén, Sub Gerente General.

FABULOSO FESTIVAL DE PEDRO INFANTE

Cada día una película diferente

Pedro Infante Katty Jurado
NOSOTROS LOS POBRES
Martes 20

Pedro Infante Blanca E. Pabon
USTEDES LOS RICOS
Miercoles 21

Pedro Infante
Libertad Lamarque
ANSIEDAD
Jueves 22

Pedro Infante Lilia Prado
EL GAVILAN POLLERO
Viernes 23

Pedro Infante Joaquin Cordero
PEPE EL TORO
Sábado 24

Pedro Infante Miroslava
ESCUELA DE VAGABUNDOS
Domingo 25

Pedro Infante Marga Lopez
UN RINCON CERCA DEL CIELO
Lunes 26

GRAN CINE MEXICO

Sobrevivir en las calles era muy duro pero Bronson era el más duro de todos

Columbia Pictures presenta
Una Producción de Lawrence Gordon
Charles Bronson
Jill Ireland James Coburn
El Peleador Callejero
PROXIMO ESTRENO MONJE CAMPERO

¡El suceso cómico del 76!
Surge una estrella llamada a ser Cantinflas hecha mujer
LA INDIA MARIA

La aventuras y desventuras de una pobre india en la ciudad que lo harán llorar de risa...
TONTA TONTA PERO NO TANTO
MAÑANA CINE MONUMENTAL ROBY

Cine TESLA
HOY SENSACIONAL ESTRENO
EL DETALLE ESTA EN

se pierda ngún detalle iendo..
AHI ESTA EL DETALLE
cuyo detalle más detallado es que los desintegrará de risa..!

¡UNA INGENIOSA FARSA! ¡Una comedia divertidísimo, ambiciosa y tambien.... picante!

manolo fábregas
sara garcía
pancho córdova
héctor suárez
fabiola falcón
Ricos y pobres pudientes y oprimidos todos somos piezas de la "mecánica nacional"
mecánica nacional
MAYORES 18 AÑOS
COLOR
HOY gigante simultaneo
CINES PRINCESA-BOLIVAR

ESTOS SON MAS LOCOS QUE TODOS LOS LOCOS JUNTOS...!

HERCULES y los TRES CHIFLADOS
APTA PARA TODOS
SOLO EN MATINEE HOY
CINE MONJE CAMPERO

SIETE AUDACES RIVALES DISPUESTOS A TODO CON TAL DE GANAR...

COLUMBIA PICTURES presenta a
MUERDE LA BALA
PANAVISION® UNA PELICULA A A P S VISTA
BITE THE BULLET
GENE HACKMAN
CANDICE BERGEN JAMES COBURN
MARTES ESTRENO "CINE UNIVERSO"

Empresa Nacional de Telecomunicaciones ENTEL, Bolivia

LICITACION INTERNACIONAL PRESTAMO BID 328/ SF-BO

AMPLIACION A LA TERCERA CONVOCATORIA
SISTEMA DE ALTAS FRECUENCIAS SUBPROYECTO "D"

A petición de varias firmas interesadas, el Honorable Directorio de la Empresa Nacional de Telecomunicaciones ENTEL BOLIVIA, ha dispuesto la ampliación de plazo para la entrega de propuestas de la Licitación Internacional del Sistema de Altas Frecuencias Subproyecto "D" con el objeto de contratar la provisión de equipos, materiales, herramientas, repuestos y servicios de supervisión técnica para completar el sistema de Altas Frecuencias, Subproyecto "D" del plan Nacional de Telecomunicaciones de Bolivia.

Esta convocatoria, se refiere a la provisión de equipos y servicios correspondientes a los siguientes grupos:

"A" Tableros de Conmutación y otros para Centros Radiotelefónicos.
"B" Plantas de Energía Eléctrica.
"C" Equipos de prueba, herramientas y materiales varios.
"D" Repuestos para equipos de Radio.

Podrán participar en la Licitación, Compañías proveedoras de Bienes y/o servicios pertenecientes a los países miembros del Banco Interamericano de Desarrollo BID, de acuerdo a lo establecido en el Pliego de Licitación.

Los términos y condiciones de Licitación y las especificaciones Técnicas, están a disposición de las firmas interesadas previo pago de $b. 800.- o su equivalente en Dólares Americanos en la Secretaría General de ENTEL, Edificio Petrolero, Séptimo piso, Av. 16 de Julio, La Paz Bolivia.

Por tratarse de tercera convocatoria y de acuerdo al régimen de Licitaciones públicas con financiamiento del BID, aprobado mediante Decreto Supremo Nº 10794, en caso de presentarse menos de tres (3) propuestas, se la declarará desierta, y se cursará el procedimiento de invitación directa con las formalidades de Ley.

Las propuestas se recibirán hasta las 18:30 horas del día 18 de Febrero de 1976, en la Secretaría General de ENTEL.

La Paz, enero de 1976

Los trabajadores del Consejo Nacional de Vivienda ante las publicaciones del día de hoy

Al Excelentísimo
Gral. Hugo Banzer Suárez
PRESIDENTE DEL GOBIERNO DE LAS FF.AA.
Presente.

Excelentísimo señor Presidente:

Nos es muy honroso dirigirnos a su digna Autoridad, permitiéndonos molestar sus delicadas funciones con el motivo que a continuación le hacemos conocer.

Con profunda extrañeza nos hemos percatado de la actitud asumida por el Colegio de Economistas de Bolivia, en lo concerniente al cambio del ex-Director Ejecutivo de CONAVI, razón por la cual nos permitimos hacer las siguientes aclaraciones.

En nuestro modesto entender, comprendemos que los cargos Ejecutivos que dirigen los sagrados intereses de nuestra Nación, no son de las personas que erróneamente se creen dueños; en el historial de CONAVI, desde su creación fueron muchos los Directores Ejecutivos que pasaron, pero todos ellos acataron con dignidad y altura las disposiciones que en su momento determinaron las respectivas distinguidas Autoridades.

Los trabajadores de CONAVI, concientes de nuestro deber, queremos dejar claramente establecido que somos muy respetuosos de las leyes y disposiciones que emanan de su Gobierno y creemos que los cambios son saludables para la buena marcha de sus Instituciones.

En tal sentido, apoyamos plenamente la designación hecha por su Ministro en la Cartera de Urbanismo y Vivienda en la persona del Lic. Antonio Gaya Rojas, como Director Ejecutivo de CONAVI, quien manifiesta su sensibilidad social, las cuales estamos seguros se reflejarán en beneficio de las clases laborales.

Con este motivo, saludamos al Excmo. señor Presidente, ratificándonos como sus seguros servidores.

Isidoro Moreno Arana, coordinador laboral, Antonio Delgado G. coordinador laboral.

PRESENCIA Deportes

La Paz Bolivia, sábado 17 de enero de 1976

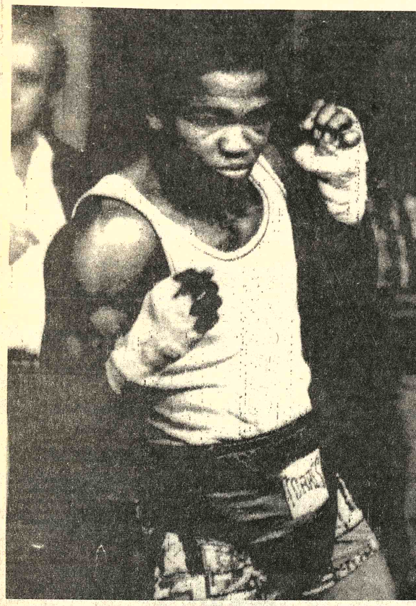

- FRENTE A LOCCHE.– Este es el rival del argentino Locche esta noche, el colombiano Emiliano Villa. La pelea se efectuará en el Luna Park de Buenos Aires y significará una prueba brava para el ex-campeón mundial de los semimediano juniors (RADIOFOTO DE AP).

Fueron licenciados los futbolistas de Bolívar

Se separó a Liendo, Aldunate y Vázques

.Hasta el 26 del presente fue licenciado el primer equipo de fútbol del club Bolívar. Los jugadores abandonaron a las 9 horas de ayer la concentración del hotel "Calacoto" de esta ciudad.

Las instrucciones por parte del cuerpo técnico fueron precisas y se emplazó a los deportistas a constituírse nuevamente en esta ciudad -varios viajarán al interior- el venidero 27 a Hs. 10 en el estadio de la entidad.

Los sub campeones nacionales solicitaron al directorio una retribución extra por haber clasificado para la próxima disputa de la copa "Libertadores de América". Se dijo que este aspecto será definido en los próximos días entre el presidente de la entidad, Mario Mercado Vaca Guzmán y los miembros del Comité de Hacienda.

Pese a que nada se quiso decir a PRESENCIA sobre planes para contratar nuevos jugadores se supo extraorficialmente que los dirigentes realizarán importantes contrataciones para reforzar el plantel que competirá en la copa "Libertadores de América". Se informó además que en los próximos días emisarios de la entidad "académica" viajarán al interior y al exterior -preferentemente a Santiago y Buenos Aires- para ver posibilidades de contratar a jugadores de primera línea.

No se revelaron nombres de los posibles jugadores a contratarse.

En lo que respecta al jugador Nicolás Linares, se dijo que este permanecerá en Bolívar hasta la conclusión de la próxima versión de la copa "Libertadores de América".

Por otra parte se dijo que el directorio determinó declarar jugadores libres a Liendo, Aldunate y Vásquez, agradeciéndoles previamente por los servicios prestados a la entidad. En próximas horas quizá se rescinda contrato con otros dos jugadores.

- ATAJA GALARZA.– Diaz penetra, pero se arroja al suelo Luis Galarza, y contiene la entrada del "tanque". Robles se cruza por las dudas.

Nicolino Locche peleará hoy con Emiliano Villa

.Buenos Aires, 16 (AP)- El púgil argentino Nicolino Locche, ex campeón mundial de los semimediano juniors subirá mañana al ring con una evidente preocupación: demostrar que está totalmente recuperado después de una prolongada ausencia del deporte y que son serias sus aspiraciones a recuperar el título.

El examen correspondiente lo tomará un aguerrido boxeador colombiano, campeón de su país y cuarto del ranking mundial, que acaba de cumplir 23 años contra los 36 de Locche y que afirma que "esta vez el 'intocable' sabrá lo que es terminar una pelea dormido".

El 17 de marzo de 1973, después de haber perdido su corona a manos del panameño Alfonso Frazer el argentino hizo un desafortunado intento por recuperar el cetro que por entonces ostentaba ya el actual campeón, Antonio Cervantes, "Kid Pambelé", de Colombia.

Allí decidió su retiro del ring, pero con los años sintió que no había terminado aún su carrera, y a comienzos de 1975 se puso en campaña, hizo toda la gimnasia y el entrenamiento que le indicaba su tutor , Francisco Bermúdez y volvió a mostrar sus fintas entre las cuerdas.

Hizo peleas con el mexicano Javier Ayala, con los argentinos Omar y Rogelio Zarza, que son hermanos y tuvieron a mal traer al "intocable", y con el norteamericano Jimmy Heair, y en las cuatro ganó por puntos.

Pero ninguno de sus cuatro rivales ha sido realmente un "banco de prueba" para Locche. Si habrá de serlo Emiliano Villa, un boxeador joven y en plena carrera ascendente, que ha demostrado gran empuje y excelente estado físico.

Desde la TRIBUNA

Por: Tito de La Viña

Regionalismo y fútbol

.Ha concluído el torneo nacional de fútbol 1975, y es opor efectuar un balance general de esa competencia, que clasificó a equipos de Guabirá y Bolívar.

Vamos a incidir en aspectos que habíamos comentado en misma columna respecto a lo accidentado que resultó este eve por cuanto los incidentes en diferentes escenarios, fueron tantes, y el juego fuerte tuvo también primacía total en el tor Diríamos que en este aspecto disciplinario hemos retroce varios años, pues ha vuelto con más fuerza que nunca el flagel regionalismo, a cuyo conjuro se justificaron los más insó atentados contra las normas reglamentarias, contra la honesti deportiva y contra el sentido común. No es posible que en luga avanzar en ese aspecto, hayamos retrocedido, dando paso a q fuerza se imponga a la habilidad, la triquiñuela y la mentira verdad, la insidia y la hipocresía, a la sinceridad, y a la amplitu espíritu. Felizmente el torneo acabó sin novedad, y este tal vez saldó positivo más grande del lamentable torneo nacional Creemos que es deber de las autoridades deportivas pensar e formas de solución para que si este año se realiza un torneo d naturaleza, no se repitan los incidentes del torneo que acab terminar. Porque de lo contrario sería preferible en pensar e este certamen no se realice.

El deporte no puede ser instrumento del regionalismo, que pa que ha encontrado su medio más eficaz de propagación en eventos, y especialmente en el fútbol, no significan guerra, tereses encontrados. Significan juego leal, aunque sea fuerte, bien intencionado. Cuando el deporte pierde esos atributos q han convertido en medio eficaz para educar caracteres y fo juventudes, entonces ha perdido su esencia y no tiene razó existir.

Lo ocurrido en el certamen nacional que felizmente finaliz una prueba que no sólo los fanáticos son los que incitan y cre caldo de cultivo para provocar los incidentes, sino que tam muchos de los que están directamente vinculadas a su práctica los que contribuyen a incentivar la hoguera del regionalism

La Federación Boliviana de Fútbol está en la obligación d tudiar sistemas más propicios para un desenvolvimiento norm estos eventos, eliminando lo nocivo y adoptando lo realmente tivo. En ese entido, creemos que la opinión es unánime en lo dios deportivos: si el certamen nacional de 1976 ha de ser co del año pasado, mejor no realizarlo.

Reeligieron en Oruro a Jaime Soria Galvarro

- ORURO.– 16 (PRESENCIA).– (POR AUGUSTO DAVILA S. - Corresponsal).- Anoche, por sexta vez consecutiva, fue reelegido Presidente de la Asociación de Fútbol de Oruro, el licenciado Jaime Soria Galvarro. Como ha venido sucediendo en los últimos años, el joven dirigente del balompié local, no tuvo ningún oponente en los comicios.

Poco antes de las elecciones, abandonó la asamblea general de la AFO, la representación del club "San José", en señal de protesta, por las expresiones vertidas por el licenciado Soria Galvarro, contra el Presidente de club minero, Genaro Frontanilla Vistas.

El dirigente del club "santo", bajo su firma en estos dias estuvo publicando un análisis del fútbol profesional orureño, con críticas a los clubes -incluyendo al suyo-, a la AFO y otros organismos, así como sugerencias para superar sus problemas . Los juicios de Frontanilla Vistas, fueron impugnados anoche por el Presidente de la AFO.

DIRIGENTES

En los comicios, fueron reelectos, por gran mayoría, una buena parte de los anteriores dirigentes de la AFO. Faltando dos designaciones el directorio de la AFO para la presente gestión, está constituido así: Presidente, Jaime Soria Galvarro; Primer Vicepresidente, Javier Ruiz Barea; Segundo Vicepresidente, René Aliaga; Presidentes de los diferentes comités: de Penas, Hugo Mercado Ayala; Legal, Carlos Guzmán Pereyra; Técnico, Mario Bernal; Fútbol, Nicéforo Richard; Hacienda, Constantino Rojas, Arbitros, Hugo Mercado Lino; Relaciones Públicas, René Ballón; Bienes Patrimoniales, Ricardo Mendoza.

BUENA GESTION

En general se considera que para la reelección del licenciado Soria Galvarro influyó su buena gestión pasada, que tuvo sus puntos culminantes, en la preparación de las eliminatorias de la Copa "América", disputada entre las selecciones nacionales de Bolivia, Chile y Perú; así como en la adquisición de un inmueble destinado a la construcción de un moderno edificio que servirá de sede a la AFO.

Finalizó certamen de fútbol de Asociación Obrera Local

..Con el mejor de los auspicios finalizó el pasado domingo el torneo de fútbol que controla la Asociación Obrera Deportiva y que correspondió a la gestión del pasado año de 1975.

El certamen arrojó los siguientes resultados:

PRIMERA DIVISION DE HONOR.- Campeón "Club Deportivo Virreira", Campeón A.O.D.L.P. 1975; Sub-Campeón "Estudiantes Fútbol Club".

PRIMERA DIVISION DE ASCENSO.- Campeón "Club New Players"; Sub-Camp. "Club Los Aguilas".

SEGUNDA DIVISION DE ASCENSO.- Campeón "Club 15 de Mayo"; Sub-Camp. "Bautista Saavedra".

TERCERA DIVISION.- Campeón "Club Fraternidad Cariocas"; Sub Camp. "Club C.A.D.E."

ASCENSOS.- A Pri División de Honor, los New Players, Los Ag Regatas Flamengo, este por eliminación del Club jería La Paz.

A primera Divisió Ascenso, los clubes 15 de M Bautista Saavedra e Inqu este último como Campeón rueda Sub campeones de S

DESCENSOS.- A Pri División de Ascenso, los c Careaga Lanza y Cultural

A Segunda Divisió Ascenso, los clubes Sp Sucre y Atlético Luquisa

En Febrero comenzaría el campeonato paceño

..El torneo paceño de fútbol comenzará la última semana de febrero. Tal anuncio lo proporcionó ayer el titular de la AFLP, José Laquis, quien adelantó que la próxima semana se entrará al estudio de la convocatoria y que la misma estará aprobada hasta fin de mes.

El Dr. Laquis dijo "espero que los clubes estén de acuerdo para comenzar en la fecha inicialmente aprobada, empero todo está sujeto a la aprobación de la convocatoria".

El certamen se jugará en dos ruedas y finalizará aproximadamente en junio. De julio a septiembre, se organizarán varias temporadas internacionales de fútbol para poder hacer un verdadero intercambio deportivo.

DOS ESTADIOS

Adelantó por otra parte, que se jugará tanto en el estadio del club Bolívar como en Sopocachi. Es posible que varios clubes quieran jugar en el Lastra, como otros en el estadio del club Bolívar.

El régimen económico será distinto y este aspecto, será considerado con mucho detenimiento.

FESTIVAL

El domingo 25 tendrá lugar un festival de la Asociación de Fútbol de La Paz. El Dr. Laquis informó que todos los clubes se habían ofrecido jugar en el festival del próximo domingo y que en Consejo Central del martes se conocerá el programa. Podría jugarse un cuadrangular con la participación de Bolívar,. The Strongest, Olympic y 31 de Octubre. Empero, aún no se decidió nada sobre el particular.

Chile y Brasil ganaron en Golf

..ROCAS DE SANTO DOMINGO (CHILE), 16 (AFP) - Chile en damas, Brasil en varones, encabezaban el torneo sudamericano de golf juvenil, al cumplirse hoy aquí la primera jornada del evento.

En los primeros 18 hoyos "Medal Play", las chilenas sumaron 167 golpes, en tanto que las brasileñas registraron 168. Luego se ubicaron las jugadoras argentinas con 173. Las peruanas, 174, y colombianas 177.

En varones, Brasil sum golpes. Chile obtuvo un sc 153, en tanto que Vene subcampeón continental, 163.

Los resultados gener fueron los siguientes:

DAMAS.- Solange Bernal (Chile) 78 golpes. Ana Luisa Marsellos (Brasil) 81. Ana Luisa Bertaso (Brasil) con 87, y Paulina Mayo (Chile) con 10 golpes.

Confían en que Canadá será sede de un evento

MEXICO, D.F. 16 (AP).- Mario Vásquez Raña, presidente del Comité Olímpico Mexicano expresó confianza en que Montreal cumplirá su compromiso olímpico, pero dijo que si surgiera una contingencia en estos momentos, "México no hará los Juegos".

En una conferencia de prensa en que volvió a plantearse la duda de que Montreal pueda celebrar los Juegos en julio de este año, Vázquez Raña dijo que en el supuesto de que el Comité Olímpico Internacional pidiera a México ser sede substituta, tendría que pensarlo detenidamente.

"Para un país que no pide la sede y se la conceden, no existe ningún problema en cuanto a fechas", dijo Vázquez Raña. "En cambio un país que se ofrece cuando una sede falla, resulta diferente... ahora ya el tiempo está encima".

Dos funcionarios del Comité Olímpico Mexicano que fueron recientemene a Montreal, fueron presentados a la prensa y comentaron sus impresiones. Dijeron que podría haber cosas provisionaes, pero recibieron seguridades de que los atletas y el público tendrán servicios eficientes.

Sin embargo, las apreciaciones de Enrique Soto, director técnico y Federico Mariscal, oficial mayor del COM, sobre los trabajos en Montreal no están muy de acuerdo con sus declaraciones.

"No se permite ver las instalaciones deportivas en el interior", dijo Mariscal. "Tuvimos que verlas como a una distancia de 100 metros". Dijo que, además, la nieve no les permitió ver con precisión el avance de las obras.

"Pudimos ver que la piscina es todavía un hoyo, con grandes alrededores de material preconstruído, listo para ser ensamblado. Considero que en los meses que faltan quedará lista", agregó.

Mariscal dijo que fue informado de que realmente hay atraso en el estadio principal donde se programa la ceremonia de inauguración y las competencias de pista y campo.

"El Comité Organizador asegura que hay 3.000 obreros laborando, que a pesar de que no se ven, ahí están", dijo.

Soto dijo que el Comité Organizador les dio toda la información que requirieron y los trataron con gran amabilidad. Aclaró que el motivo de su viaje fue para hacer la preinscripción de la delegación mexicana a los Juegos, que estará integrada por unas 130 personas.

En una fuente del COM se informó que el viaje de Soto y Mariscal fue organizado para borrar malos entendidos con las autoridades canadienses. Hubo enojo en Montreal por las repetidas declaraciones mexicanas de que podían realizar los juegos si Montreal falla.

Lunes se define viaje "atigrado" a Venezuela

.El lunes se conocerán importantes novedades en el club The Strongest. PRESENCIA conversó ayer con el Vicepresidente, Mauricio Rechzaid, quien informó que se aguardaba el retorno del titular, José María Andreu, para considerar qué jugadores seguirán en el club, y si se acepta el viaje a Venezuela para intervenir en el torneo "Libertador Simón Bolívar". No quiso adelantar nombres, ya que considera que el presidente del club, debe aprobar o dejar sin efecto lo considerado el pasado lunes en la asamblea general del club "atigrado".

CASO SEPULVEDA

Respecto a Chepo Sepulveda, se informó, que tiene una interesante oferta de Petrolero de Cochabamba para dirigir a este equipo en el torneo de la Asociación de Fútbol de Cochabamba.

Sin embargo "Chepo" aun no definió nada sobre el particular.

ELECCIONES

Las elecciones en la entidad "atigrada", se cumplirán la primera semana de febrero y el texto de la convocatoria saldrá el lunes, luego de cumplirse la sesión ordinaria de directorio.

Es propósito de los actuales dirigentes de promover gente nueva que dirija los destinos del club. Muchos de los directores que trabajaron este año, como Mauricio Rechzaid, Sanjinéz, Arce y otros, se alejarán del club precisamente para dar paso a gente nueva que trabaje en función de entidad.

COMPLEJO DEPORTIVO

La próxima semana, la Secretaría General de Deportes de la Presidencia de la República y el Comité Organizador de los Juegos Bolivarianos, fijarán la fecha de la firma del empréstito de los 17 millones de pesos para iniciar la primera fase del Complejo Deportivo.

Rafael Mendoza, aguarda que se cumpla con esta operación para dar inicio a los trabajos del estadio "atigrado" y cumplir con la promesa que hiciera el presidente Hugo Banzer Suárez de dar un empréstito para hacer realidad la infraestructura deportiva en este club.

Guabirá en acto de SGD próximo 22

.Desde la ciudad de Santa Cruz se informó que el flamante campeón nacional de fútbol, Guabirá, vendrá a esta capital con su plantel titular el próximo 22 para recibir de manos del Presidente de la República, Gral. Hugo Banzer Suárez los trofeos y medallas de oro por su calidad de campeones nacionales.

El mencionado día en el Coliseo Cerrado "Ciudad de La Paz" se realizará el acto de proclamación y distinción a los campeones nacionales en todos los ramos deportivos. El acto está siendo coordinado por la Secretaría General de Deportes.

Se hizo saber además que los campeones nacionales que radican en Cochabamba se constituirán también en La Paz para recibir sus premios.

En lo que respecta a campeones nacionales que radican en centros mineros, se indicó que serán transportados a La Paz por intermedio de COMIBOL.

Por otra parte el Gerente General de Y.P.F.B. Ing. Rolando Prada; el Presidente de MANACO y el Presidente del Lloyd Aéreo Boliviano, fueron invitados para que a nombre de sus respectivas empresas reciban distinciones de manos del Primer Mandatario. Las tres instituciones mencionadas, de acuerdo a la SGD contribuyeron en gran forma al deporte nacional en 1975.

Luego de una carta aclaratoria enviada a la SGD se supo que los nadadores Ricardo Camacho y Carmen Valverde serán proclamados campeones nacionales de natación.

El titular de la SGD envió ayer sendas notas de felicitación al club Guabirá, por lograr el título nacional de fútbol, a Edgar Peña, titular de la AFSC y al club Bolívar por haber obtenido el sub campeonato. Nota especial le fue enviada a Mario Mercado por haber concretado en realidad el estadio de Tembladerani.

- GRAN TENISTA.– La famosa Chris. Evert, en la ciudad de Houston, preparándose para los próximos eventos. Es la estrella del tenis mundial en la categoría damas y la que más dinero ganó en esa rama (RADIOFOTO DE AP).

Colo Colo juega contra Portuguesa

..CARACAS, 16 (AFP) - El cuadro chileno Colo Colo se medirá en esta ciudad el ocho de febrero con el campeón de fútbol de Venezuela, Portuguesa, se anunció hoy aquí.

Se indicó que el partido servirá para foguear a los locales ante sus compromisos de la ronda eliminatoria de la Copa Libertadores de América.

Directiva de Banco Popular

..En los últimos días se efectuó la elección de nueva directiva del club del Banco Popular del Perú, imponiéndose la fórmula "Unidad y Progreso", integrada por las siguientes personas:

Presidente, Adhemar Burgoa; Strio. General, Guido Morales; Strio. Deportes, Daniel Portocarrero; Strio. Hacienda, Teresa C. de Riveros; Strio. Actas, Walker Crespo; Vocales, Erick Rojas, Pedro Rodríguez.

-CANCHERO.– Cruz, el popular canchero del estadio Sile año pasado trabajó en el "Lastra", y que ahora ya está tra en el Bolívar. Un sacrificado y cumplidor trabajador del